

بِسْمِ اللَّهِ الرَّحْمَنِ الرَّحِيمِ



سازمان بهزیستی کشور  
اداره کل بهزیستی استان چهارمحال و بختیاری

# سائنامه آماری ۱۴۰۱



تهیه شده در : اداره فناوری اطلاعات، امنیت فضای مجازی، تحول اداری و توسعه خدمات بهزیستی

تابستان ۱۴۰۲

# سالنامه آماری ۱۴۰۱

عنوان : سالنامه آماری سال **1401**

ناشر: اداره کل بهزیستی استان چهارمحال و بختیاری

تدوین : اداره فناوری اطلاعات، امنیت فضای مجازی، تحول اداری و توسعه خدمات بهزیستی

گردآورندگان : مریم دارابی

تاریخ انتشار : ۱۴۰۲

شمارگان : محدود

نشانی : شهرکرد، خیابان شریعتی، جنب کلینیک امام علی، اداره کل بهزیستی استان

دورنگار : ۰۳۸۳۲۲۴۳۲۹۴

تلفن : ۰۳۸۳۲۲۲۳۲۳۲

پست الکترونیکی: [info@chbehzisty.ir](mailto:info@chbehzisty.ir)

## علائق اختصاری در سالنامه

رقم مساوی صفر است	•
آمار گردآوری نشده است	-
رقم در دسترس نیست	...
ذاتا یا عملاً وجود ندارد	×
جمع و محاسبه غیرممکن یا بی معنی است	××
رقم کمتر از نصف واحد است	//
رقم غیرقطعی است	*
رقم جنبه تخمینی دارد	**

## پیشگفتار

آمار و اطلاعات از اجزای اصلی و ضروری برای برنامه‌ریزی، تصمیم‌گیری‌ها و ارزیابی عملکردهای سطوح مختلف می‌باشد. سیاستگذاران، برنامه‌ریزان و کارشناسان برای تدوین راهبردها، سیاستگذاری و تعیین خط مشی، برنامه‌ریزی، نظارت، هماهنگی و هدایت برنامه‌ها و نیز برای شناسایی جایگاه خود به داده‌های آماری نیاز دارند.

سازماندهی و ارتقاء نظام آماری استان در قالب راهبری و اجرای فعالیت‌های آماری در چارچوب نظام آماری، یکی از وظایف مهم هر سازمان است که نقش تعیین‌کننده‌ای در فرآیند برنامه‌ریزی داشته و ابزار لازم برای رصد برنامه‌های عملکردی را فراهم می‌کند.

سالنامه آماری استان مجموعه‌ای از آخرین اطلاعات آماری موجود در زمینه‌های نیروی انسانی، خدمات گیرندگان، خدمات قابل ارائه و مراکز تحت نظارت در ادارات بهزیستی شهرستان‌ها است که بر اساس الگوی یکسان، با هماهنگی اداره کل استان به ارائه خدمت می‌پردازد. این مجموعه، به عنوان سند پایه آماری استان، مرجعی برای آمارهای استانی است که علاوه بر ارائه تصویر روشن و گویا از وضعیت عملکردی و ارائه خدمات ادارات شهرستان‌ها را منعکس می‌نماید.

منابع آماری این سالنامه شامل آمارهای ثبتی در سامانه ارمغان، سامانه گزارشگیری کلیک ویو و آمار و اطلاعات مرتبط با معاونت امور اجتماعی، معاونت امور توانبخشی، مرکز توسعه پیشگیری و درمان اعتیاد، معاونت توسعه مدیریت و منابع، دفتر مشارکتهای مردمی و توانمندسازی می‌باشد که در سطح استان جمع‌آوری و در قالب ۴ فصل ارائه می‌گردد.

در پایان از همکاری مدیران و کارشناسان محترم که نقش ارزنده‌ای در تولید و ارائه اطلاعات آماری داشته و با مشارکت صمیمانه خود، انتشار سالنامه آماری استان را سرعت بخشیده‌اند، قدردانی می‌نماید.

علی نصیری

مدیر کل بهزیستی استان

## مقدمه

آمار در ایران دانشی است که به مطالعه، گردآوری، تحلیل، تفسیر، ارائه و سازماندهی داده‌ها می‌پردازد. آمار را باید علم و عمل استخراج، بسط، و توسعه دانشهای تجربی انسانی با استفاده از روش‌های گردآوری، تنظیم، پرورش، و تحلیل داده‌های تجربی حاصل از اندازه‌گیری و آزمایش دانست. زمینه‌های محاسباتی و رایانه‌ای جدیدتری همچون یادگیری ماشینی، و کاوش‌های ماشینی در داده‌ها، در واقع، امتداد و گسترش دانش گسترده و کهن از آمار به عهده محاسبات نو و دوران اعمال شیوه‌های ماشینی در همه‌جا می‌باشد. علم آمار، علم فن فراهم کردن داده‌های کمی و تحلیل آن‌ها به منظور به دست آوردن نتایجی که اگرچه احتمالی است، در خور اعتماد است.

آمار به عنوان یک موضوع علمی، امروزه شامل مفاهیم و روشهایی است، که در تمام پژوهشهایی که مستلزم جمع‌آوری داده‌ها به وسیله یک فرایند آزمایش، مشاهده، انجام استنباط و نتیجه‌گیری به وسیله تجزیه و تحلیل این داده‌ها هستند، اهمیت بسیار دارند.

امروزه به تمامی اطلاعاتی که به صورت عدد و رقم از موضوعات مختلف اقتصادی، اجتماعی، فرهنگی و سیاسی در جداول با تعریف مشخص و طبقه‌بندی گویا بیان شده است، اطلاعات آماری یا آمار گفته می‌شود و به مجموع این جداول سالنامه گفته می‌شود.

اداره فناوری اطلاعات، امنیت فضای مجازی، تحول اداری و توسعه خدمات بهزیستی با گردآوری آمار و اطلاعات مرتبط با معاونت امور اجتماعی، معاونت امور توانبخشی، مرکز توسعه پیشگیری و درمان اعتیاد، معاونت توسعه مدیریت و منابع، دفتر مشارکتهای مردمی و توانمندسازی، در قالب سالنامه در این راستا اقدام نموده است.

توسعه آمارهای ثبتی، توسعه فرهنگ آماری و اطلاع رسانی از آمار و اطلاعات خدمت گیرندگان سازمان، تعامل با وزارت تعاون، کار و رفاه اجتماعی و مرکز آمار ایران از اهداف این سالنامه می‌باشد.

شایان ذکر است لوح فشرده سالنامه آماری مذکور نیز تهیه گردیده است و نیز به منظور شفاف سازی و دسترسی آزاد به اطلاعات نسخه pdf این سالنامه در سایت رسمی اداره کل بهزیستی استان به آدرس [Ch.behzisti.ir](http://Ch.behzisti.ir) موجود می‌باشد.

## نیروی انسانی

۱-۱- تعداد شاغلان سازمان به تفکیک شهرستان: ۱۳۹۷-۱۴۰۱ (نفر).....	۱
۱-۲- تعداد شاغلان سازمان برحسب نوع استخدام و جنس به تفکیک شهرستان: ۱۳۹۷-۱۴۰۱ (نفر).....	۲
۱-۲- تعداد شاغلان سازمان برحسب نوع استخدام و جنس به تفکیک شهرستان: ۱۳۹۷-۱۴۰۱ (دنباله) (نفر).....	۲
۱-۳- تعداد شاغلان سازمان برحسب مدرک تحصیلی و جنس به تفکیک شهرستان: ۱۳۹۷-۱۴۰۱ (نفر).....	۳
۱-۳- تعداد شاغلان سازمان برحسب مدرک تحصیلی و جنس به تفکیک شهرستان: ۱۳۹۷-۱۴۰۱ (دنباله) (نفر).....	۳
نمودار ۱-۱- درصد شاغلان سازمان برحسب نوع استخدام و جنس: ۱۴۰۱.....	۴
نمودار ۱-۲- درصد شاغلان سازمان برحسب مدرک تحصیلی و جنس: ۱۴۰۱.....	۴

## خدمت گیرنده

تعاریف و مفاهیم.....	۶
جدول ۱-۲- تعداد خدمت گیرندگان سازمان به تفکیک شهرستان: ۱۳۹۷-۱۴۰۱.....	۱۲
جدول ۱-۲- تعداد خدمت گیرندگان سازمان به تفکیک شهرستان: ۱۳۹۷-۱۴۰۱ (دنباله).....	۱۳
جدول ۱-۲- تعداد خدمت گیرندگان سازمان به تفکیک شهرستان: ۱۳۹۷-۱۴۰۱ (دنباله).....	۱۴
جدول ۱-۲- تعداد خدمت گیرندگان سازمان به تفکیک شهرستان: ۱۳۹۷-۱۴۰۱ (دنباله).....	۱۵
جدول ۲-۲- تعداد خانوارهای مددجویان تحت پوشش برحسب بعد خانوار به تفکیک شهرستان: ۱۳۹۷-۱۴۰۱.....	۱۶
نمودار ۲-۱- تعداد خانوارهای مددجویان تحت پوشش برحسب جنس به تفکیک شهرستان: ۱۴۰۱.....	۱۶
جدول ۲-۳- جمعیت خانوارهای مددجویان تحت پوشش برحسب جنس به تفکیک شهرستان: ۱۳۹۷-۱۴۰۱.....	۱۷
نمودار ۲-۲- جمعیت خانوارهای مددجویان تحت پوشش برحسب جنس به تفکیک شهرستان: ۱۴۰۱.....	۱۷
نقشه ۲-۱- توزیع نسبی جمعیت خانوارهای مددجویان تحت پوشش به تفکیک شهرستان: ۱۴۰۱.....	۱۸
جدول ۲-۴- تعداد سالمندان تحت پوشش برحسب جنس به تفکیک شهرستان: ۱۳۹۷-۱۴۰۱.....	۱۹
نمودار ۲-۳- تعداد سالمندان تحت پوشش برحسب جنس به تفکیک شهرستان: ۱۴۰۱.....	۱۹
جدول ۲-۵- تعداد افراد دارای معلولیت (مددجویان کم توان) برحسب شدت معلولیت به تفکیک شهرستان: ۱۳۹۷-۱۴۰۱.....	۲۰
نمودار ۲-۴- تعداد افراد دارای معلولیت (مددجویان کم توان) استان برحسب شدت معلولیت: ۱۴۰۱.....	۲۰
جدول ۲-۶- تعداد زنان سرپرست خانوار برحسب جنسیت به تفکیک شهرستان: ۱۳۹۷-۱۴۰۱.....	۲۱
جدول ۲-۷- تعداد مددجویان کم توان برحسب نوع معلولیت و جنسیت به تفکیک شهرستان: ۱۳۹۷-۱۴۰۱ (نفر).....	۲۱
جدول ۲-۷- تعداد مددجویان کم توان برحسب نوع معلولیت و جنسیت به تفکیک شهرستان: ۱۳۹۷-۱۴۰۱ (دنباله) (نفر).....	۲۲
جدول ۲-۷- تعداد مددجویان کم توان برحسب نوع معلولیت و جنسیت به تفکیک شهرستان: ۱۳۹۷-۱۴۰۱ (دنباله) (نفر).....	۲۲
نمودار ۲-۵- درصد مددجویان کم توان استان برحسب نوع معلولیت: ۱۴۰۱.....	۲۳

- نمودار ۶-۲- تعداد مددجویان کم توان ا بر حسب نوع معلولیت به تفکیک شهرستان: ۱۴۰۱ ..... ۲۳
- جدول ۸-۲- تعداد دانشجویان تحت پوشش به تفکیک مقطع تحصیلی و شهرستان: ۱۴۰۱-۱۳۹۷ ..... ۲۴
- جدول ۹-۲- تعداد دانشجویان تحت پوشش به تفکیک جنسیت و شهرستان: ۱۴۰۱-۱۳۹۷ ..... ۲۴
- جدول ۱۰-۲- تعداد فرزندان تحت سرپرستی سازمان بر حسب جنس و نوع مراقبت به تفکیک شهرستان: ۱۴۰۱-۱۳۹۷ ..... ۲۵
- جدول ۹-۲- تعداد خدمت گیرندگان مراکز آسیبه‌های اجتماعی به تفکیک شهرستان: ۱۴۰۱-۱۳۹۷ ..... ۲۵
- جدول ۱۰-۲- تعداد خدمت گیرندگان مراکز روزانه، حرفه‌آموزی و کارگاه‌های تولیدی حمایتی ۱۴۰۱-۱۳۹۷ ..... ۲۷
- جدول ۱۱-۲- تعداد خدمت گیرندگان مراکز شبانه روزی توانبخشی و مراقبتی به تفکیک شهرستان: ۱۴۰۱-۱۳۹۷ ..... ۲۷
- جدول ۱۲-۲- تعداد خدمت گیرندگان مراکز ارائه خدمات توانبخشی در منزل به تفکیک شهرستان: ۱۴۰۱-۱۳۹۷ ..... ۲۸
- جدول ۱۳-۲- تعداد خدمت گیرندگان خانه‌های توانبخشی شبانه‌روزی به تفکیک شهرستان: ۱۴۰۱-۱۳۹۷ ..... ۲۸
- جدول ۱۴-۲- تعداد مددجویان دارای معلولیت شناسایی شده در برنامه **CBR** روستایی به تفکیک شهرستان: ۱۴۰۱-۱۳۹۷ ..... ۲۹
- جدول ۱۴-۲- تعداد مددجویان دارای معلولیت شناسایی شده در برنامه **CBR** روستایی به تفکیک شهرستان: ۱۴۰۱-۱۳۹۷ (دنباله) ..... ۲۸
- جدول ۱۵-۲- تعداد مددجویان دارای معلولیت شناسایی شده در برنامه **CBR** شهری به تفکیک شهرستان: ۱۴۰۱-۱۳۹۷ ..... ۲۹
- جدول ۱۵-۲- تعداد مددجویان دارای معلولیت شناسایی شده در برنامه **CBR** شهری به تفکیک شهرستان: ۱۴۰۱-۱۳۹۷ (دنباله) ..... ۳۰
- جدول ۱۶-۲- تعداد خدمت گیرندگان برنامه‌های پیشگیری از معلولیت‌ها به تفکیک شهرستان: ۱۴۰۱-۱۳۹۷ ..... ۳۱
- جدول ۱۷-۲- تعداد جلسات و مراجعات مشاوره حضوری بر حسب نوع مدیریت به تفکیک شهرستان: ۱۴۰۱-۱۳۹۷ ..... ۳۲
- جدول ۱۷-۲- تعداد جلسات و مراجعات مشاوره حضوری بر حسب نوع مدیریت به تفکیک شهرستان: ۱۴۰۱-۱۳۹۷ (دنباله) ..... ۳۳
- جدول ۱۸-۲- تعداد خدمت گیرندگان مراکز درمان و کاهش آسیب اختلال مصرف مواد مخدر یا روان گردان به تفکیک شهرستان: ۱۴۰۱-۱۳۹۷ ..... ۳۴
- جدول ۱۹-۲- تعداد خدمت گیرندگان مراکز درمان و کاهش آسیب اختلال مصرف مواد مخدر یا روان گردان به تفکیک شهرستان: ۱۴۰۱-۱۳۹۷ (دنباله) ..... ۳۴
- جدول ۲۰-۲- تعداد جمعیت تحت پوشش برنامه پیشگیری اجتماع محور از اعتیاد به تفکیک شهرستان: ۱۴۰۱-۱۳۹۷ ..... ۳۵

## خدمت

- تعاریف و مفاهیم ..... ۳۷
- جدول ۱-۳- تعداد خدمات ارائه شده به خدمت گیرندگان به تفکیک شهرستان: ۱۴۰۱-۱۳۹۷ ..... ۴۳
- جدول ۱-۳- تعداد خدمات ارائه شده به خدمت گیرندگان به تفکیک شهرستان: ۱۴۰۱-۱۳۹۷ (دنباله) ..... ۴۴
- جدول ۱-۳- تعداد خدمات ارائه شده به خدمت گیرندگان به تفکیک شهرستان: ۱۴۰۱-۱۳۹۷ (دنباله) ..... ۴۵
- جدول ۱-۳- تعداد خدمات ارائه شده به خدمت گیرندگان به تفکیک شهرستان: ۱۴۰۱-۱۳۹۷ (دنباله) ..... ۴۶
- جدول ۱-۳- تعداد خدمات ارائه شده به خدمت گیرندگان به تفکیک شهرستان: ۱۴۰۱-۱۳۹۷ (دنباله) ..... ۴۷
- جدول ۱-۳- تعداد خدمات ارائه شده به خدمت گیرندگان به تفکیک شهرستان: ۱۴۰۱-۱۳۹۷ (دنباله) ..... ۴۷
- جدول ۲-۳- تعداد کمک هزینه مستمری بر حسب محل تامین اعتبار و جنسیت مستمری‌بگیر: ۱۴۰۱-۱۳۹۷ (خانوار) ..... ۴۹
- جدول ۲-۳- تعداد کمک هزینه مستمری بر حسب محل تامین اعتبار و جنسیت مستمری‌بگیر: ۱۴۰۱-۱۳۹۷ (دنباله) (نفر) ..... ۴۹



نقشه ۱-۳- توزیع نسبی کمک هزینه خدمات حمایتی مستمر دریافت شده توسط مددجویان برحسب محل تامین اعتبار (اجتماعی) به تفکیک شهرستان: ۱۴۰۱..... ۵۰

نقشه ۲-۳- توزیع نسبی کمک هزینه خدمات توانبخشی حمایتی مستمر دریافت شده توسط مددجویان برحسب محل تامین اعتبار (توانبخشی) به تفکیک شهرستان: ۱۴۰۱..... ۵۱

جدول ۳-۳- تعداد پشت نوبت کمک هزینه مستمری برحسب محل تامین اعتبار و جنسیت مستمری‌بگیر: ۱۴۰۱-۱۳۹۷ (خانوار)..... ۵۲

جدول ۳-۳- تعداد پشت نوبت کمک هزینه مستمری برحسب محل تامین اعتبار و جنسیت مستمری‌بگیر به تفکیک شهرستان: ۱۴۰۱-۱۳۹۷ (دنباله) (نفر)..... ۵۲

جدول ۳-۴- تعداد خدمت فرزندخواندگی ارائه شده به متقاضیان به تفکیک شهرستان: ۱۴۰۱-۱۳۹۷..... ۵۳

جدول ۳-۵- تعداد خدمت مناسب سازی محیط زندگی و وسیله نقلیه دریافت شده توسط خدمت‌گیرندگان به تفکیک شهرستان: ۱۴۰۱-۱۳۹۷..... ۵۲

جدول ۳-۶- تعداد تماسهای موفق صدای مشاور برحسب نوع مدیریت به تفکیک شهرستان: ۱۴۰۱-۱۳۹۷..... ۵۳

جدول ۳-۷- تعداد واحدهای مسکونی در دست احداث و واگذار شده به تفکیک شهرستان: ۱۴۰۱-۱۳۹۷..... ۵۳

جدول ۳-۸- تعداد اشتغال تعهد و ایجاد شده به تفکیک شهرستان: ۱۴۰۱-۱۳۹۷..... ۵۴

جدول ۳-۹- میزان مشارکت های مردمی مراکز دولتی به تفکیک نوع و شهرستان: ۱۴۰۱-۱۳۹۷ (میلیون ریال)..... ۵۴

جدول ۳-۱۰- میزان مشارکت های نقدی، غیر نقدی و خدماتی مراکز خیریه به تفکیک شهرستان: ۱۴۰۱-۱۳۹۷ (میلیون ریال)..... ۵۵

جدول ۳-۱۱- میزان مشارکت های نقدی، غیر نقدی و خدماتی مراکز دولتی و خیریه به تفکیک شهرستان: ۱۴۰۱-۱۳۹۷ (میلیون ریال)..... ۵۵

## مرکز

تعاریف و مفاهیم..... ۵۷

جدول ۴-۱- تعداد مراکز سازمان به تفکیک شهرستان: ۱۴۰۱-۱۳۹۷..... ۶۹

جدول ۴-۱- تعداد مراکز سازمان به تفکیک شهرستان: ۱۴۰۱-۱۳۹۷ (دنباله)..... ۷۰

جدول ۴-۱- تعداد مراکز سازمان به تفکیک شهرستان: ۱۴۰۱-۱۳۹۷ (دنباله)..... ۷۱

جدول ۴-۱- تعداد مراکز سازمان به تفکیک شهرستان: ۱۴۰۱-۱۳۹۷ (دنباله)..... ۷۲

جدول ۴-۲- تعداد خانه‌های شبه خانواده به تفکیک شهرستان: ۱۴۰۱-۱۳۹۷..... ۷۴

جدول ۴-۲- تعداد خانه‌های شبه خانواده به تفکیک شهرستان: ۱۴۰۱-۱۳۹۷ (دنباله)..... ۷۴

جدول ۴-۳- تعداد مراکز آسیبهای اجتماعی به تفکیک شهرستان: ۱۴۰۱-۱۳۹۷..... ۷۴

جدول ۴-۳- تعداد مراکز آسیبهای اجتماعی به تفکیک شهرستان: ۱۴۰۱-۱۳۹۷ (دنباله)..... ۷۵

جدول ۴-۴- تعداد مراکز روزانه، حرفه‌آموزی و کارگاه‌های تولیدی حمایتی به تفکیک شهرستان: ۱۴۰۱-۱۳۹۷..... ۷۶

جدول ۴-۵- تعداد مراکز شبانه روزی توانبخشی و مراقبتی به تفکیک شهرستان: ۱۴۰۱-۱۳۹۷..... ۷۶

جدول ۴-۶- تعداد مراکز ارائه خدمات توانبخشی در منزل به تفکیک شهرستان: ۱۴۰۱-۱۳۹۷..... ۷۷

جدول ۴-۷- تعداد خانه های توانبخشی شبانه روزی به تفکیک شهرستان: ۱۴۰۱-۱۳۹۷..... ۷۷

جدول ۴-۹- تعداد مراکز و دفاتر مشاوره حضوری به تفکیک شهرستان: ۱۴۰۱-۱۳۹۷..... ۷۸

جدول ۴-۱۰- تعداد مراکز صدای مشاور و کد ده رقمی به تفکیک شهرستان: ۱۴۰۱-۱۳۹۷..... ۷۸

- جدول ۱۱-۴- تعداد مراکز درمان اختلال و کاهش آسیب مصرف مواد مخدر یا روان گردان به تفکیک شهرستان: ۱۴۰۱-۱۳۹۷ ..... ۷۹
- جدول ۱۱-۴- تعداد مراکز درمان اختلال و کاهش آسیب مصرف مواد مخدر یا روان گردان به تفکیک شهرستان: ۱۴۰۱-۱۳۹۷ (دنباله) ..... ۷۹
- جدول ۱۲-۴- تعداد تیم های تحت پوشش برنامه پیشگیری اجتماع محور از اعتیاد به تفکیک شهرستان: ۱۴۰۱-۱۳۹۷ ..... ۸۰
- جدول ۱۳-۴- تعداد محیط های تحت پوشش برنامه پیشگیری اجتماع محور از اعتیاد به تفکیک شهرستان: ۱۴۰۱-۱۳۹۷ ..... ۸۱

# فصل اول

## نیروی انسانی



جدول ۱-۱- تعداد شاغلان سازمان به تفکیک شهرستان: ۱۳۹۷-۱۴۰۱ (نفر)

شهرستان	کارکنان سازمان
۱۳۹۷	۳۷۴
۱۳۹۸	۳۶۲
۱۳۹۹	۳۴۲
۱۴۰۰	۳۲۵
۱۴۰۱	۳۲۳
اردل	۱۰
بن	۵
بروجن	۲۶
فارسان	۲۲
سامان	۱۰
شهرکرد	۲۰۰
کیار	۱۰
کوهرنگ	۸
لردگان	۳۲

جدول ۱-۲- تعداد شاغلان سازمان برحسب نوع استخدام و جنس به تفکیک شهرستان: ۱۳۹۷-۱۴۰۱ (نفر)

شهرستان	جمع کل			رسمی			پیمانی			مشمولین قانون کار		
	مرد و زن	مرد	زن	مرد و زن	مرد	زن	مرد و زن	مرد	زن	مرد و زن	مرد	زن
۱۳۹۷	۳۷۴	۱۶۲	۲۱۲	۱۴۵	۸۱	۶۴	۷۵	۵۳	۲۲	۵۹	۳۶	۲۳
۱۳۹۸	۳۶۲	۱۵۳	۲۰۹	۱۳۸	۷۹	۵۹	۷۵	۵۳	۲۲	۵۵	۳۵	۲۰
۱۳۹۹	۳۴۲	۱۴۴	۱۹۸	۱۳۳	۷۶	۵۷	۷۳	۵۱	۲۲	۴۷	۳۰	۱۷
۱۴۰۰	۳۲۵	۱۳۵	۱۹۰	۱۲۶	۷۴	۵۲	۷۲	۵۰	۲۲	۳۹	۲۵	۱۴
۱۴۰۱	۳۲۳	۱۳۰	۱۹۳	۱۴۰	۸۵	۵۵	۷۱	۵۱	۲۰	۳۱	۲۱	۱۰
اردل	۱۰	۳	۷	۱	۱	۰	۶	۶	۰	۰	۰	۰
بن	۵	۰	۵	۴	۴	۰	۰	۰	۰	۱	۱	۰
بروجن	۲۶	۱۲	۱۴	۱۴	۷	۷	۳	۲	۱	۴	۳	۱
فارسان	۲۲	۶	۱۶	۸	۵	۳	۳	۳	۰	۴	۳	۱
سامان	۱۰	۵	۵	۱	۱	۰	۳	۳	۰	۱	۱	۰
شهرکرد	۲۰۰	۸۱	۱۱۹	۹۵	۵۸	۳۷	۳۸	۲۶	۱۲	۱۶	۸	۸
کیار	۱۰	۳	۷	۳	۱	۲	۵	۵	۰	۱	۱	۰
کوهرنگ	۸	۴	۴	۳	۲	۱	۴	۲	۲	۰	۰	۰
لردگان	۳۲	۱۶	۱۶	۱۱	۶	۵	۹	۴	۵	۴	۴	۰

جدول ۱-۲- تعداد شاغلان سازمان برحسب نوع استخدام و جنس به تفکیک شهرستان: ۱۳۹۷-۱۴۰۱ (دنباله) (نفر)

شهرستان	قرارداد انجام کار معین			قرارداد موقت کارگری			طرحی			امریه
	مرد و زن	مرد	زن	مرد و زن	مرد	زن	مرد و زن	مرد	زن	
۱۳۹۷	۶۱	۲۵	۳۶	۲۵	۴	۲۱	۲	۰	۷	
۱۳۹۸	۶۱	۲۵	۳۶	۲۴	۴	۲۰	۲	۰	۷	
۱۳۹۹	۶۰	۲۴	۳۶	۲۴	۴	۲۰	۱	۰	۴	
۱۴۰۰	۶۰	۲۴	۳۶	۲۲	۵	۱۴	۰	۰	۶	
۱۴۰۱	۵۵	۲۲	۳۳	۲۱	۵	۱۶	۰	۰	۴	
اردل	۳	۲	۱	۰	۰	۰	۰	۰	۰	
بن	۰	۰	۰	۰	۰	۰	۰	۰	۰	
بروجن	۲	۰	۲	۲	۰	۲	۰	۰	۱	
فارسان	۵	۱	۴	۲	۱	۱	۰	۰	۰	
سامان	۱	۱	۰	۲	۰	۲	۰	۰	۱	
شهرکرد	۳۸	۱۳	۲۵	۱۲	۲	۱۰	۰	۰	۱	
کیار	۱	۱	۰	۰	۰	۰	۰	۰	۰	
کوهرنگ	۱	۱	۰	۱	۰	۰	۰	۰	۰	
لردگان	۴	۳	۱	۳	۲	۱	۰	۰	۱	

جدول ۳-۱- تعداد شاغلان سازمان برحسب مدرک تحصیلی و جنس به تفکیک شهرستان: ۱۳۹۷-۱۴۰۱ (نفر)

شهرستان	جمع کل			رسمی			پیمانی			مشمولین قانون کار		
	مرد و زن	مرد	زن	مرد و زن	مرد	زن	مرد و زن	مرد	زن	مرد و زن	مرد	زن
۱۳۹۷	۳۷۴	۱۶۲	۲۱۲	۶۰	۲۷	۳۳	۳۳	۱۸	۱۵	۵	۲	۳
۱۳۹۸	۳۶۲	۱۵۳	۲۰۹	۵۹	۲۷	۳۲	۱۴	۱۳	۵	۲	۳	
۱۳۹۹	۳۴۲	۱۴۴	۱۹۸	۵۰	۲۱	۲۹	۱۲	۱۳	۴	۲	۲	
۱۴۰۰	۳۲۵	۱۳۵	۱۹۰	۴۰	۱۷	۲۳	۱۲	۹	۶	۴	۲	
۱۴۰۱	۳۲۳	۱۳۰	۱۹۳	۳۵	۱۴	۲۱	۱۰	۶	۶	۴	۲	
اردل	۱۰	۳	۷	۰	۰	۰	۰	۰	۰	۰	۰	
بن	۵	۰	۵	۱	۱	۰	۰	۰	۰	۰	۰	
بروجن	۲۶	۱۲	۱۴	۴	۳	۱	۱	۰	۱	۰	۰	
فارسان	۲۲	۶	۱۶	۴	۳	۱	۲	۰	۲	۱	۰	
سامان	۱۰	۵	۵	۲	۰	۲	۰	۱	۰	۰	۰	
شهرکرد	۲۰۰	۸۱	۱۱۹	۱۸	۳	۱۵	۷	۳	۱۰	۳	۲	
کیار	۱۰	۳	۷	۱	۱	۰	۰	۰	۰	۰	۰	
کوهرنگ	۸	۴	۴	۰	۰	۰	۰	۰	۰	۰	۰	
لردگان	۲۱	۱۶	۱۶	۵	۳	۲	۰	۲	۲	۱	۱	

جدول ۳-۱- تعداد شاغلان سازمان برحسب مدرک تحصیلی و جنس به تفکیک شهرستان: ۱۳۹۷-۱۴۰۱ (دنباله) (نفر)

شهرستان	لیسانس			فوق لیسانس			دکتری		
	مرد و زن	مرد	زن	مرد و زن	مرد	زن	مرد و زن	مرد	زن
۱۳۹۷	۱۹۰	۷۲	۱۱۸	۸۲	۳۵	۴۷	۴	۳	۱
۱۳۹۸	۱۸۸	۷۱	۱۱۷	۷۹	۳۲	۴۷	۴	۳	۱
۱۳۹۹	۱۷۹	۶۷	۱۱۲	۷۹	۳۳	۴۶	۵	۴	۱
۱۴۰۰	۱۵۱	۶۳	۸۸	۱۰۴	۳۵	۶۹	۳	۲	۱
۱۴۰۱	۱۵۶	۶۰	۹۶	۱۰۳	۴۰	۶۳	۶	۴	۲
اردل	۹	۳	۶	۱	۰	۱	۰	۰	۰
بن	۳	۰	۳	۱	۰	۱	۰	۰	۰
بروجن	۱۴	۵	۹	۷	۵	۲	۰	۰	۰
فارسان	۱۱	۲	۹	۳	۱	۲	۰	۰	۰
سامان	۵	۳	۲	۲	۰	۲	۰	۰	۰
شهرکرد	۸۹	۳۳	۵۶	۷۴	۲۳	۵۱	۶	۴	۲
کیار	۷	۲	۵	۲	۱	۱	۰	۰	۰
کوهرنگ	۵	۳	۲	۴	۲	۲	۰	۰	۰
لردگان	۱۳	۹	۴	۹	۸	۱	۰	۰	۰

نمودار ۱-۱- درصد شاغلان سازمان بر حسب نوع استخدام و جنس: ۱۴۰۱

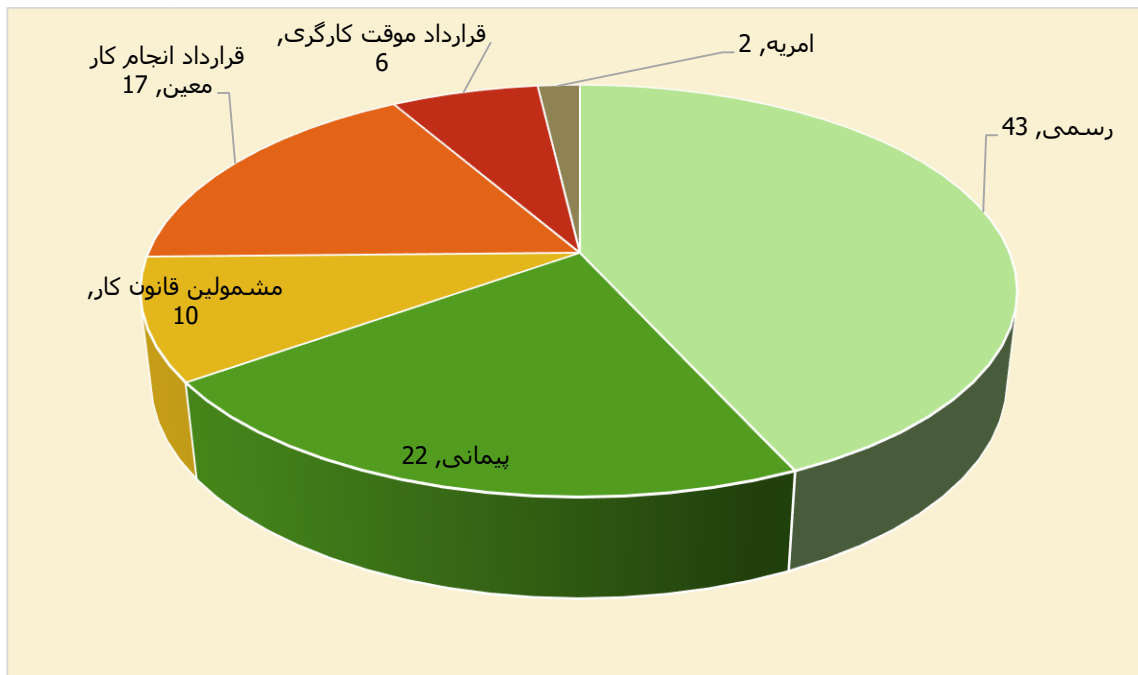

نمودار ۱-۲- درصد شاغلان سازمان بر حسب مدرک تحصیلی و جنس: ۱۴۰۱

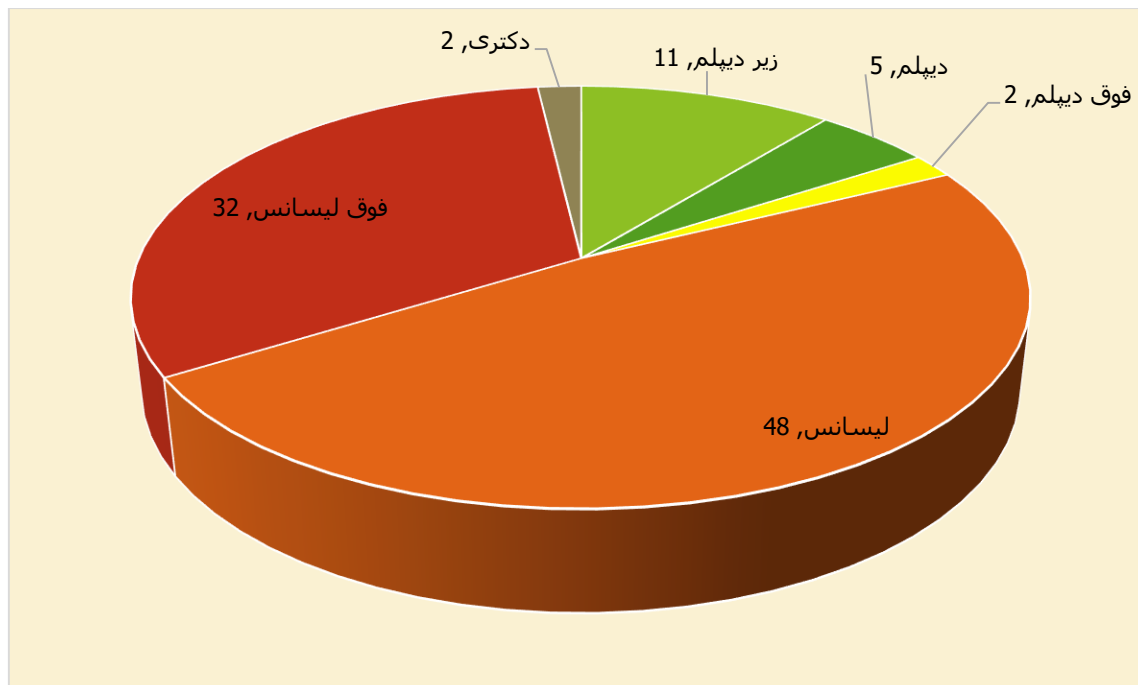

## فصل دوم

# خدمت گیرنده





## خدمت گیرنده:

### تعاریف و مفاهیم

#### - خانوار:

متشکل از یک یا چند نفر است که در یک اقامتگاه مشترک زندگی کرده و تمهیداتی به منظور تهیه غذا و تامین نیازهای مشترک داشته باشند و یا دارای اهداف و ویژگی های مشترک باشند. اعضای خانوار لزوماً با هم رابطه خویشاوندی ندارند. در برخی از موارد خاص مانند خانوارهایی که سرپرست آنان دارای بیش از یک همسر است ممکن است لزوماً اعضای خانوار در یک اقامتگاه مشترک زندگی نکنند.

#### - مددجوی تحت پوشش سازمان بهزیستی:

خدمت گیرنده سازمان بهزیستی است که دارای پرونده مددجویی بوده و به تشخیص مددکار اجتماعی این سازمان واجد شرایط بهره‌مندی از خدمات مستمر و یا غیرمستمر سازمان بهزیستی است.

#### - خدمت گیرنده سازمان بهزیستی:

فردی است که طبق قوانین یا دستورالعمل‌های سازمان بهزیستی، واجد شرایط دریافت خدمت تشخیص داده شده و از خدمات مستمر و یا غیرمستمر این سازمان برخوردار می‌شود.

#### - سالمند:

فردی است که سن کامل وی ۶۰ سال یا بالاتر باشد.

#### - خدمت گیرنده شاغل شده توسط سازمان بهزیستی:

فردی است که مشمول یکی از موارد ذیل بوده و توسط سازمان بهزیستی نسبت به تسهیل‌گری اشتغال وی اقدام می‌شود:

الف) مددجوی اشتغال یافته تحت پوشش سازمان بهزیستی باشد؛

ب) یکی از اعضای واجد شرایط اشتغال خانوار مددجوی تحت پوشش سازمان بهزیستی بوده که مددجوی مذکور به تشخیص

کمیته‌های تخصصی (کمیته ارزیابی و توان بخشی حرفه‌ای/آیا کمیته توانمندسازی) سازمان بهزیستی توانایی کارکردن

نداشته باشد.

<sup>۱</sup> - فرد واجد شرایط اشتغال فردی در رده سنی هجده تا پنجاه سال تمام است که علاوه بر جوینده کار و فاقد شغل بودن، متناسب با توانایی‌ها، علایق و فرصت‌های شغلی موجود در بازار کار، به منظور فعالیت به صورت مزدبگیری یا خوداشتغالی، تحت آموزش‌های مختلف رسمی یا غیررسمی مطابق دستورالعمل مربوط قرار گرفته باشد.

<sup>۲</sup> - کمیته ارزیابی و توان بخشی حرفه‌ای: کمیته‌ای است متشکل از نیروهای تخصصی توان بخشی حرفه‌ای که به منظور ارزیابی کلی، شناسایی پتانسیل‌های کاری و توانمندی‌های افراد معلول متقاضی کار، هدایت و نظارت بر نحوه آموزش‌های حرفه‌ای و مهارتی و پیگیری اشتغال آن‌ها در سطح شهرستان یا شهرستان تشکیل می‌شود.

<sup>۳</sup> - کمیته توانمندسازی: کمیته‌ای متشکل از افراد متخصص و حرفه‌ای است که وظیفه بررسی، اظهار نظر و ارائه پیشنهاد در زمینه فعالیت‌های توانمندسازی افراد، خانواده‌ها و گروه‌های تحت پوشش در سه سطح مراکز دولتی یا غیردولتی، شهرستان یا شهرستان را به عهده دارد.

پ) فردی باشد که اشتغال وی بر اساس مجوزهای سازمان بهزیستی در مراکز غیردولتی تحت نظارت سازمان بهزیستی یا مراکز واگذار شده به بخش خصوصی صورت گرفته است.

#### - خانوار نیازمند تحت پوشش سازمان بهزیستی :

خانواری است که به تشخیص سازمان بهزیستی اعضای آن قادر به تأمین حداقل نیازهای اساسی زندگی خود نبوده و درآمدی کمتر از چهل درصد حداقل مزد کارگر مشمول قانون کار داشته یا دارای فرزندان دو یا چندقلو در رده سنی شش سال تمام یا کم تر باشد.

#### - کودک :

فردی است که سن وی کمتر از هجده سال تمام است

#### - فرزند سازمان بهزیستی :

فردی است که با سن کمتر از هجده سال به عنوان کودک بی سرپرست یا بدسرپرست در سیستم مراقبت شبانه روزی سازمان بهزیستی پذیرش شده و در حال حاضر (بدون در نظر گرفتن سن) از خدمات مستمر و غیرمستمر این سازمان در طول مدت مراقبت یا پس از ترخیص بهره مند می شود.

#### - خانواده جایگزین (سازمان بهزیستی) :

خانواده یا خانواری است که سرپرستی کودک تحت سرپرستی سازمان بهزیستی را به صورت موقت با حکم قضایی امین موقت، یا به صورت دائم با حکم قضایی فرزندخواندگی، برعهده می گیرد.

#### - فرزند خواندگی :

فرایندی است که طی آن و تحت نظارت سازمان بهزیستی، یک کودک توسط یک زوج (زن و شوهر) یا یک زن مجرد که والدین یا والد بیولوژیک او نیستند، ولی با حکم قضایی والدین یا والد وی شمرده می شوند، به طور دائمی به عنوان فرزند پذیرفته می شود.

#### - انتقال به زندگی مستقل فرزند سازمان بهزیستی (ترخیص فرزند سازمان بهزیستی) :

فرایندی است که براساس برنامه مراقبت در خانواده یا خانه و با تکیه بر توانمندی های فردی، اجتماعی و اقتصادی فرزند سازمان بهزیستی، امکان زندگی مستقل وی به واسطه تشکیل خانواده و یا داشتن شغل و کاهش تدریجی وابستگی مالی به سازمان بهزیستی فراهم می شود.

#### - فرد معلول (فرد کم توان) :

فردی است که در عملکرد اندام های حسی مانند اندام بینایی یا اندام شنوایی، اندام های حرکتی مانند دست ها، پاها یا تنه و یا ساختار فیزیولوژیک مغز (عملکرد مغز) براساس معیارهای بین المللی شرایط سلامت<sup>۴</sup> براهثر عوامل مادرزادی، بیماری، کهولت سن، سوانح، حوادث و یا عوامل دیگر دچار معلولیت (کم توانی) شده است.

<sup>۴</sup> - شرایط سلامت یک اصطلاح گسترده برای توصیف یک بیماری (حاد یا مزمن)، اختلال، آسیب یا ضربه است. شرایط سلامت ممکن است همچنین شامل سایر اوضاع مانند بارداری، سالمندی، تنش ناپهنجاری مادرزادی یا زمینه ژنتیکی باشد. شرایط سلامت با ICD-10 کدگذاری می شود.

<sup>۵</sup> - ICD-10: International Statistical Classification of Diseases and Related Health Problems, 10th revision

**- شدت معلولیت :**

میزان "اندازه و وسعت آسیب" در عملکرد و مشارکت اجتماعی فرد است که از طریق برآیند اندازه و وسعت آسیب در "عملکرد فیزیولوژیک و ساختار تشریحی بدن" از یک سو و "محدودیت در ظرفیت و قابلیت در انجام فعالیت‌های روزمره زندگی و یا مشارکت‌های اجتماعی" از سوی دیگر، تعیین می‌شود. درجات آن شامل خفیف، متوسط، شدید و خیلی شدید است.

**- فرد با کم‌توانی بینایی خفیف :**

فردی است که به‌علت اختلال در سیستم بینایی، میزان یا کیفیت بینایی وی در هر دو چشم با بهترین اصلاح توسط عدسی‌های تصحیح‌کننده برحسب مقیاس هندسی بین  $\frac{3}{10}$  تا  $\frac{6}{10}$  باشد.

**- فرد با کم‌توانی بینایی متوسط تا شدید (فرد کم‌بینا) :**

فردی است که به‌علت اختلال در سیستم بینایی، میزان یا کیفیت بینایی وی در هر دو چشم با بهترین اصلاح توسط عدسی‌های تصحیح‌کننده برحسب مقیاس هندسی بین  $\frac{1}{10}$  تا  $\frac{3}{10}$  باشد.

**- فرد با کم‌توانی بینایی شدید تا خیلی شدید (فرد نابینا) :**

فردی است که به‌علت اختلال در سیستم بینایی، میزان یا کیفیت بینایی وی در هر دو چشم با بهترین اصلاح توسط عدسی‌های تصحیح‌کننده برحسب مقیاس هندسی کم‌تر از  $\frac{1}{10}$  و یا میدان بینایی وی کم‌تر از بیست درجه باشد به‌طوری‌که قادر به تشخیص حرکت دست و شمارش انگشتان از فاصله یک‌متری نباشد.

**- فرد با معلولیت جسمی - حرکتی :**

فردی است که به‌دلیل اختلالات در سیستم عصبی، عضلانی و یا اسکلتی، دچار محدودیت در عملکرد اندام‌های فوقانی و تحتانی، تنه و یا ستون فقرات شده و به‌تبع آن دچار محدودیت در فعالیت‌های روزمره زندگی و یا مشارکت اجتماعی است.

**- فرد با اختلالات هوشی - رشدی (معلول ذهنی) :**

فردی است که دارای نقص در کارکرد هوشی (عقلانی) مانند حل مسئله، برنامه‌ریزی، استدلال، قضاوت و نیز عملکرد سازگارانه مانند برقراری ارتباط، مشارکت اجتماعی و یا داشتن زندگی مستقل بوده و براساس آزمون‌های شهرستاندارد، دارای نمره هوش بهر کم‌تر از هفتاد باشد. این نقص در دوران رشد (رده سنی کم‌تر از هجده سال تمام) رخ می‌دهد. درجه شدت معلولیت این فرد از متوسط تا خیلی شدید است.

**- بیمار روانی مزمن :**

فردی است که دارای علائم بالینی مشخص بیماری روانی به‌مدت حداقل دو سال باشد و سابقه بستری شدن در بخش روان‌پزشکی بیمارستان را بیش از یک بار در طی دو سال گذشته داشته و از نظر عملکرد فردی، اجتماعی و یا شغلی دچار مشکل باشد.

<sup>6</sup> - در مقیاس هندسی دید فرد با تابلویی در فاصله شش‌متری چشم وی شامل اندازه‌های مختلف حرف "E" (E چارت) در جهات مختلف (بزرگ به کوچک از بالا به پایین) اندازه‌گیری می‌شود که دید طبیعی  $\frac{10}{10}$  است یعنی چنین فردی در فاصله شش‌متری قادر به تشخیص جهات ردیف دهم است.

**- فرد با کم‌توانی شنوایی خفیف :**

فردی است با اختلال در سیستم شنوایی به طوری که با استفاده از سمعک، مداخلات جراحی و سایر وسایل کمک‌شنوایی و توان‌بخشی شنوایی، مشکل ارتباط کلامی وی برطرف شود. به عبارت دیگر شهرستانه شنوایی وی بین ۲۶ تا ۴۰ دسی‌بل است.

**- فرد با کم‌توانی شنوایی متوسط تا شدید (فرد کم‌شنوا) :**

فردی است با اختلال در سیستم شنوایی به طوری که با استفاده از سمعک، مداخلات جراحی و سایر وسایل کمک‌شنوایی و توان‌بخشی شنوایی، مشکل ارتباط کلامی وی به طور نسبی برطرف می‌شود. به عبارت دیگر شهرستانه شنوایی وی بین ۴۱ تا ۹۰ دسی‌بل است.

**- فرد با کم‌توانی شنوایی شدید تا خیلی شدید (فرد ناشنوا) :**

فردی است با اختلال در سیستم شنوایی به طوری که با استفاده از سمعک، مداخلات جراحی و سایر وسایل کمک‌شنوایی، مشکل ارتباط کلامی وی برطرف نشود. به عبارت دیگر شهرستانه شنوایی وی بیش از ۹۱ دسی‌بل است.

**- فرد با اختلالات طیف اتیسم :**

فردی است که با نشانه‌هایی در زمینه‌های رفتاری مشخص شامل اشکال در ارتباط اجتماعی، اشکال در رفتارها و علایق، و یا انجام فعالیت‌های تکراری و محدود، مشخص می‌شود. علائم این اختلال به صورت طیفی از خفیف تا خیلی شدید بروز می‌کند.

**- فرد با آسیب نخاعی :**

فردی است که بر اثر آسیب در طناب نخاعی دچار تغییر موقت یا دائمی در عملکرد سیستم‌های حرکتی، حسی و یا سیستم عصبی خودکار بدن خود شده است.

**- مشاوره ژنتیک :**

نوعی خدمات سلامت و آگاهی‌رسانی است که به بررسی مشکلات احتمالی رخ‌دادن یک بیماری ژنتیکی یا ناشی از رخ‌دادن آن در انسان می‌پردازد. این فرایند شامل تلاش مشاور ژنتیک (پزشک دارای گواهی‌نامه دوره آموزشی مشاوره ژنتیک سازمان بهزیستی) به منظور تشخیص، نحوه توارث بیماری و تعیین احتمال بروز مجدد آن، برخورد با بیماری و تصمیم‌گیری مناسب در هنگام بروز بیماری و کمک به تطابق اعضای خانواده با بیماری رخ‌داده و نیز کمک به بیمار است.

**- فرد تحت پوشش برنامه آگاه‌سازی پیشگیری از معلولیت :**

فردی است که متناسب با گروه سنی خود در برنامه‌های آموزشی سازمان بهزیستی شامل برنامه آگاه‌سازی پیشگیری از معلولیت‌ها برای گروه سنی ۱۵ تا کم‌تر از ۴۵ سال تمام، برنامه آگاه‌سازی پیشگیری از معلولیت‌های دوران سالمندی برای گروه سنی ۴۵ سال تمام و بیش‌تر و برنامه آگاه‌سازی پیشگیری از معلولیت‌های ناشی از انفجار مین برای تمام سنین، شرکت می‌نماید.

**- کودک غربال شده در برنامه غربالگری، تشخیص و مداخله زود هنگام شنوایی نوزادان :**

کودک در رده سنی کم‌تر از یک ماه تمام است که در واحد غربالگری<sup>۷</sup> مورد تأیید سازمان بهزیستی از نظر اختلالات شنوایی، تحت آزمون‌های غربالگری<sup>۸</sup> قرار گرفته‌است.

#### - غربالگری :

روش تشخیص یا شناسایی است که به منظور کشف بیماری یا نقیصه در اشخاص به‌ظاهر سالم، به وسیله آزمون‌های عملی و سریع با حساسیت و ویژگی تعیین شده، معاینه یا سایر روش‌های مورد تأیید، انجام می‌شود.

#### - کودک غربال شده در برنامه غربالگری تنبلی چشم :

کودک در رده سنی سه تا شش سال تمام است که در پایگاه غربالگری تنبلی چشم مورد تأیید سازمان بهزیستی، توسط مربی، معلم یا بهورز از نظر تنبلی چشم با استفاده از  $E$  چارت<sup>۹</sup> یا دستگاه غربالگر عیوب انکساری، مورد غربالگری قرار گرفته و نیز عیوب انکساری، مواردی از استرابیسم (انحراف چشم) یا مشکلات ارگانیکی چشم (مانند آب‌مروراید یا افتادگی پلک) در وی بررسی می‌شود.

#### - کودک ارجاعی به بینایی‌سنج در برنامه غربالگری تنبلی چشم :

کودک در رده سنی سه تا شش سال تمام است که پس از غربالگری تنبلی چشم، به علت میزان یا کیفیت (حدت) بینایی کم‌تر از  $\frac{1}{10}$  بر حسب مقیاس هندسی، انحراف چشم (استرابیسم) و یا عدم همکاری در غربالگری اولیه، برای معاینه دقیق‌تر به بینایی‌سنج ارجاع می‌شود.

#### - مشاوره روانشناختی :

خدمتی است که در قالب ارتباط تخصصی روان‌شناختی فردی یا گروهی ارائه شده و در آن مشاور یا روان‌شناس با داشتن مهارت‌ها و صلاحیت‌های علمی و حرفه‌ای، مخاطب یا مخاطبان را با روش‌های منطبق بر نیازهایشان یاری نموده تا با شناخت بهتر خود به‌طور مؤثرتری عمل نمایند. این خدمت به صورت حضوری، تلفنی یا در فضای مجازی ارائه می‌شود.

#### - خدمت گیرنده برنامه های آموزش پیشگیری از آسیبهای اجتماعی:

خدمت گیرنده‌ای است که متناسب با گروه سنی خود در برنامه های آموزشی سازمان بهزیستی شامل برنامه های مبتنی بر آگاه سازی و آموزش زنان و دختران در طرح سلامت جنسی برای گروه سنی ۱۵-۳۵ سال، برنامه های مبتنی بر آموزش و آگاه سازی در پیشگیری از خودکشی برای گروه سنی ۱۵-۶۵ سال، آموزش و آگاه سازی برای مادران و کودکان دارای رده سنی ۰-۳ سال و برنامه مشارکت اجتماعی نوجوانان ۱۵-۱۸ شرکت می‌نمایند.

<sup>۷</sup> - واحد غربالگری شنوایی: مکانی است مانند زایشگاه یا کلینیک‌های شنوایی‌شناسی که غربالگری شنوایی در آن انجام می‌شود.

<sup>۸</sup> - آزمون غربالگری شنوایی: آزمونی است که با استفاده از تست‌های الکتروفیزیولوژیک انجام می‌شود.

<sup>۹</sup> - تابلویی شامل اندازه‌های مختلف حرف "E" است که در فاصله شش‌متری چشم فرد در جهات مختلف (بزرگ به کوچک از بالا به پایین) قرار داده می‌شود که دید طبیعی  $\frac{1}{10}$  یعنی فرد در فاصله شش‌متری قادر به تشخیص جهات ردیف دهم است.

**- جمعیت همیاران سلامت روانی اجتماعی:**

به جمعیت غیردولتی، غیرانتفاعی و غیرسیاسی اطلاق می گردد که اساسنامه آن مطابق با اساسنامه الگوی موسسه‌های غیرانتفاعی مندرج در دستورالعمل تاسیس، اداره و انحلال مؤسسات غیردولتی سازمان بهزیستی بوده و با هدف پیشگیری از آسیب‌های اجتماعی و ارتقای سلامت اجتماعی فعالیت می‌نمایند.

**- نظام رصد آسیب های اجتماعی:**

فرآیندی نظام مند برای جمع آوری، تحلیل، و تفسیر مداوم داده های مرتبط با مسائل و آسیب های اجتماعی به منظور طراحی و اجرای برنامه های مرتبط و ارزشیابی اقدامات انجام شده می باشد.

جدول ۱-۲- تعداد خدمت گیرندگان سازمان به تفکیک شهرستان: ۱۳۹۷-۱۴۰۱

کلی			شهرستان
سالمندان تحت پوشش (نفر)	جمعیت خانوارهای مددجویان تحت پوشش (نفر)	خانوارهای مددجویان تحت پوشش (خانوار)	
۹۹۸۴	۷۴۴۷۳	۴۴۹۳	۱۳۹۷
۱۲۰۲۵	۸۲۶۴۵	۴۷۶۳۳	۱۳۹۸
۱۲۹۴۷	۸۴۶۶۷	۴۸۲۷۶	۱۳۹۹
۱۲۲۶۵	۹۷۱۳۳	۴۷۱۲۷	۱۴۰۰
۱۳۶۲۱	۱۰۴۸۹۱	۴۸۶۷۶	۱۴۰۱
۹۱۳	۸۴۹۳	۳۹۸۴	اردل
۳۶۵	۲۱۵۱	۷۲۳	بن
۲۲۷۱	۱۲۸۸۹	۶۲۸۰	بروجن
۱۷۰۹	۱۲۱۵۸	۵۵۸۶	فارسان
۳۸۰	۲۳۲۷	۱۳۰۷	سامان
۴۲۲۵	۲۸۷۶۴	۱۲۹۱۰	شهرکرد
۷۸۷	۶۰۱۴	۲۸۹۴	کیار
۴۰۲	۵۸۷۰	۲۷۰۶	کوهرنگ
۲۵۶۹	۲۶۲۲۵	۱۲۲۸۹	لردگان

جدول ۱-۲- تعداد خدمت گیرندگان سازمان به تفکیک شهرستان: ۱۳۹۷-۱۴۰۱ (دنباله)

اجتماعی				شهرستان
خدمت گیرندگان مراکز آسیبهای اجتماعی (نفر- خدمت)	فرزندان انتقال یافته به زندگی مستقل (نفر)	فرزندان تحت سرپرستی سازمان (نفر)	مددجویان دارای پرونده اجتماعی (خانوار)	
۶۰۸۷	۰	۳۹۵	۳۴۱۳	۱۳۹۷
۳۳۳۷۵	۰	۳۸۸	۳۵۰۴	۱۳۹۸
۲۳۵۹۳	۰	۳۹۴	۳۶۲۱	۱۳۹۹
۲۱۱۵۰	۱	۳۴۴	۳۹۴۶	۱۴۰۰
۲۲۲۹۵	۰	۳۹۸	۴۰۳۸	۱۴۰۱
۶۲	۰	۱۵	۱۳۴	اردل
۳۶۰۰	۰	۹	۵۷	بن
۲۸۷۹	۰	۵۱	۴۵۷	بروجن
۱۵۸	۰	۴۲	۳۹۳	فارسان
۶۰	۰	۴	۷۷	سامان
۱۵۳۸۴	۰	۹۸	۸۰۸	شهرکرد
۷۰	۰	۲۵	۲۷۴	کیار
۰	۰	۲۴	۳۲۱	کوهرنگ
۸۲	۰	۱۳۰	۱۵۰۷	لردگان



## جدول ۱-۲ - تعداد خدمت گیرندگان سازمان به تفکیک شهرستان: ۱۳۹۷-۱۴۰۱ (دنباله)

توانبخشی (نفر-خدمت)							شهرستان
مددجویان دارای معلولیت شناسایی شده در برنامه CBR شهری	مددجویان دارای معلولیت شناسایی شده در برنامه CBR روستایی	خدمت گیرندگان خانه های توانبخشی شبانه روزی	خدمت گیرندگان مراکز مراقبت در منزل	خدمت گیرندگان مراکز ارائه خدمات توانبخشی در منزل	خدمت گیرندگان مراکز شبانه روزی توانبخشی مراقبتی	خدمت گیرندگان مراکز روزانه، حرفه آموزی و کارگاههای تولیدی	
۰	::	۷۰	۳۰۱	۱۵۸۰	۶۸۱	۲۶۱۷	۱۳۹۷
۰	::	۸۸	۳۲۴	۱۷۰۰	۷۹۵	۲۷۵۱	۱۳۹۸
۰	::	۹۹	۳۲۴	۱۶۹۰	۸۰۵	۲۶۷۱	۱۳۹۹
۰	۱۸۳۳۸	۱۰۰	۳۲۴	۱۳۴۳	۶۵۱	۲۶۷۱	۱۴۰۰
۰	۱۶۶۹۵	۹۹	۳۲۶	۱۳۳۷	۶۸۵	۲۲۹۱	۱۴۰۱
۰	۲۰۰۸	۰	۰	۱۲۱	۰	۱۱۷	اردل
۰	۸۸۶	۰	۰	۰	۰	۳۱	بن
۰	۱۷۰۴	۲۰	۸۸	۲۱۱	۳۱۳	۴۴۸	بروجن
۰	۱۷۱۲	۰	۵۶	۱۸۴	۴۹	۲۸۴	فارسان
۰	۸۸۶	۰	۶۸	۱۰۴	۰	۱۹۸	سامان
۰	۲۳۰۳	۶۹	۵۶	۴۵۷	۲۷۳	۹۱۵	شهرکرد
۰	۱۳۵۷	۰	۵۶	۱۰۰	۰	۷۷	کیار
۰	۱۳۴۲	۰	۰	۰	۰	۴۸	کوهرنگ
۰	۴۴۹۷	۱۰	۰	۱۶۰	۵۰	۱۷۳	لردگان

جدول ۱-۲- تعداد خدمت گیرندگان سازمان به تفکیک شهرستان: ۱۳۹۷-۱۴۰۱ (دنباله)

پیشگیری				شهرستان
خدمت گیرندگان مراکز درمان و کاهش آسیب اختلال مصرف مواد مخدر یا روان گردان	خدمت گیرندگان مورد مطالعه در پیمایش ملی برنامه رصد آسیبهای اجتماعی	مراجعات مشاوره حضوری	خدمت گیرندگان برنامه های پیشگیری از معلولیت	
۱۲۲۲۰	..	۸۵۲۲	۶۶۳۵۱	۱۳۹۷
۷۱۷۶	..	۱۸۲۴۸	۷۹۰۷۶	۱۳۹۸
۴۹۴۰	..	۱۰۸۱۲	۴۶۰۷۱	۱۳۹۹
۹۵۳۸	..	۱۱۵۵۶	۵۴۹۳۷	۱۴۰۰
۸۱۴۱	۵۳	۱۴۰۰۰	۵۸۰۴۰	۱۴۰۱
۰	۵	۰	۳۷۰۹	اردل
۳۷۰	۲	۳۰۰	۹۶۳	بن
۱۳۹۴	۷	۸۰۰	۶۹۷۸	بروجن
۱۵۴۰	۴	۱۵۰۰	۶۵۲۲	فارسان
۶۶۸	۳	۰	۱۵۹۶	سامان
۳۰۲۲	۲۰	۸۱۰۰	۱۸۹۱۲	شهرکرد
۰	۳	۸۰۰	۲۷۴۴	کیار
۰	۵	۸۰۰	۲۱۵۴	کوهرنگ
۱۱۴۷	۴	۱۷۰۰	۱۴۴۶۲	لردگان

## جدول ۲-۲- تعداد خانوارهای مددجویان تحت پوشش برحسب بعد خانوار به تفکیک شهرستان: ۱۳۹۷-۱۴۰۱

شهرستان	جمع کل	1	2	3	4	پنج و بیشتر
۱۳۹۷	۴۴۹۳۳	۳۲۹۵۴	۳۸۷۲	۳۶۱۶	۲۴۸۷	۲۰۰۱
۱۳۹۸	۴۷۶۳۳	۳۳۰۰۷	۴۶۰۷	۴۲۲۱	۳۳۶۳	۲۴۲۵
۱۳۹۹	۴۸۲۷۶	۲۸۲۱۸	۴۶۵۳	۴۳۱۰	۳۵۴۹	۲۵۳۷
۱۴۰۰	۴۷۱۲۷	۳۰۹۲۷	۴۷۰۳	۴۵۳۴	۴۲۲۰	۲۶۹۰
۱۴۰۱	۴۸۶۷۶	۳۰۸۱۹	۵۵۰۹	۴۸۱۳	۴۶۰۰	۲۹۳۵
اردل	۳۹۸۴	۲۶۸۰	۳۲۶	۲۸۶	۳۹۹	۲۹۳
بن	۷۲۳	۴۰۱	۱۱۶	۹۲	۸۴	۳۰
بروجن	۶۲۸۰	۴۱۳۲	۷۱۳	۵۸۹	۵۱۰	۳۳۶
فارسان	۵۵۸۶	۳۴۴۵	۷۰۱	۶۱۹	۵۲۰	۳۰۱
سامان	۱۳۰۷	۱۰۵۱	۱۰۰	۷۱	۵۹	۲۶
شهرکرد	۱۲۹۱۰	۷۸۶۱	۱۵۸۵	۱۵۲۹	۱۲۴۴	۶۹۱
کیار	۲۸۹۴	۱۸۹۲	۳۳۲	۲۶۹	۲۴۶	۱۵۵
کوهرننگ	۲۷۰۶	۱۹۳۷	۱۳۹	۱۶۲	۲۴۸	۲۲۰
لردگان	۱۲۲۸۹	۷۴۲۰	۱۴۹۷	۱۱۹۶	۱۲۹۰	۸۸۶

## نمودار ۲-۱- تعداد خانوارهای مددجویان تحت پوشش به تفکیک شهرستان: ۱۴۰۱

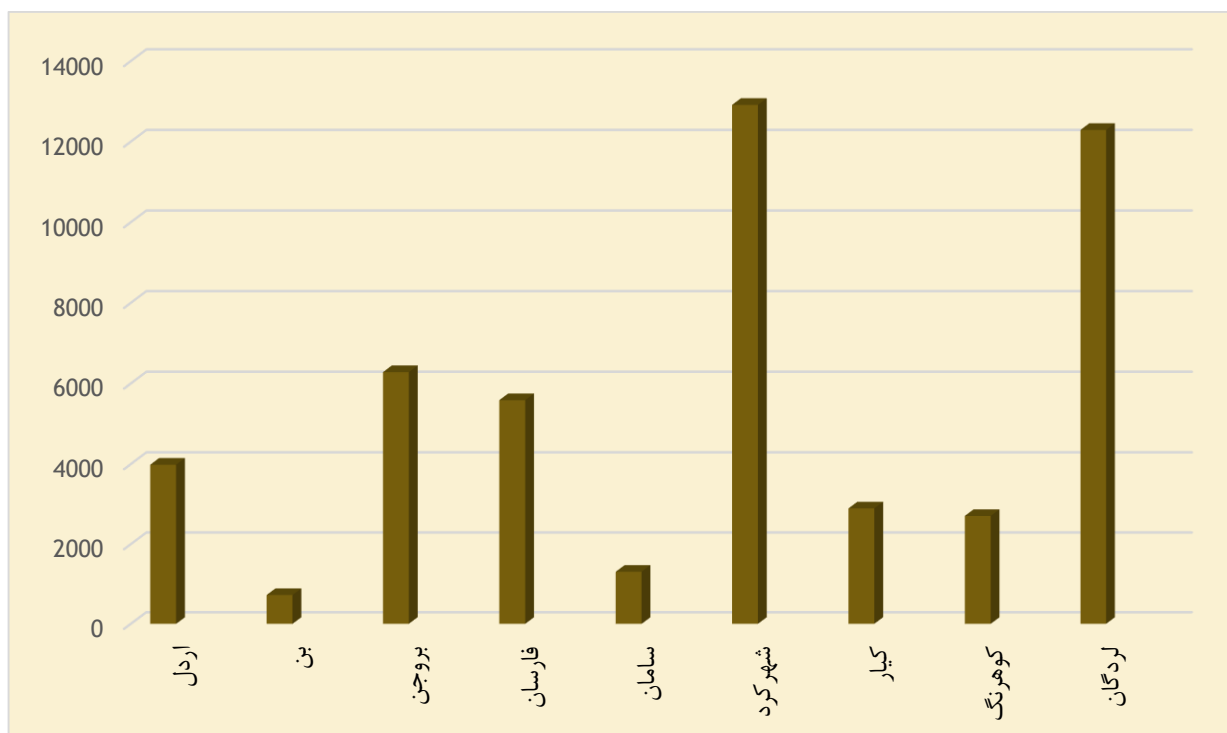

## جدول ۳-۲- جمعیت خانوارهای مددجویان تحت پوشش بر حسب جنس به تفکیک شهرستان: ۱۳۹۷-۱۴۰۱

شهرستان	مرد و زن (نفر)	زن	مرد
۱۳۹۷	۷۴۴۷۳	۳۷۲۰۳	۳۷۲۶۴
۱۳۹۸	۸۲۶۴۵	۴۲۰۲۳	۴۰۶۲۲
۱۳۹۹	۸۴۶۶۷	۴۱۵۵۹	۴۳۱۰۸
۱۴۰۰	۹۷۱۳۳	۴۹۷۸۳	۴۷۳۵۰
۱۴۰۱	۱۰۴۸۹۱	۵۳۹۶۶	۵۰۹۲۵
اردل	۸۴۹۳	۴۱۴۴	۴۳۴۹
بن	۲۱۵۱	۸۷۴	۱۲۷۷
بروجن	۱۲۸۸۹	۶۶۳۵	۶۲۵۴
فارسان	۱۲۱۵۸	۶۲۳۶	۵۹۲۲
سامان	۲۳۲۷	۱۲۰۴	۱۱۲۳
شهرکرد	۲۸۷۶۴	۱۵۳۶۷	۱۳۳۹۷
کیار	۶۰۱۴	۳۳۲۵	۲۶۸۹
کوهرنگ	۵۸۷۰	۳۰۵۰	۲۸۲۰
لردگان	۲۶۲۲۵	۱۳۱۳۱	۱۳۰۹۴

## نمودار ۲-۲- جمعیت خانوارهای مددجویان تحت پوشش بر حسب جنس به تفکیک شهرستان: ۱۴۰۱

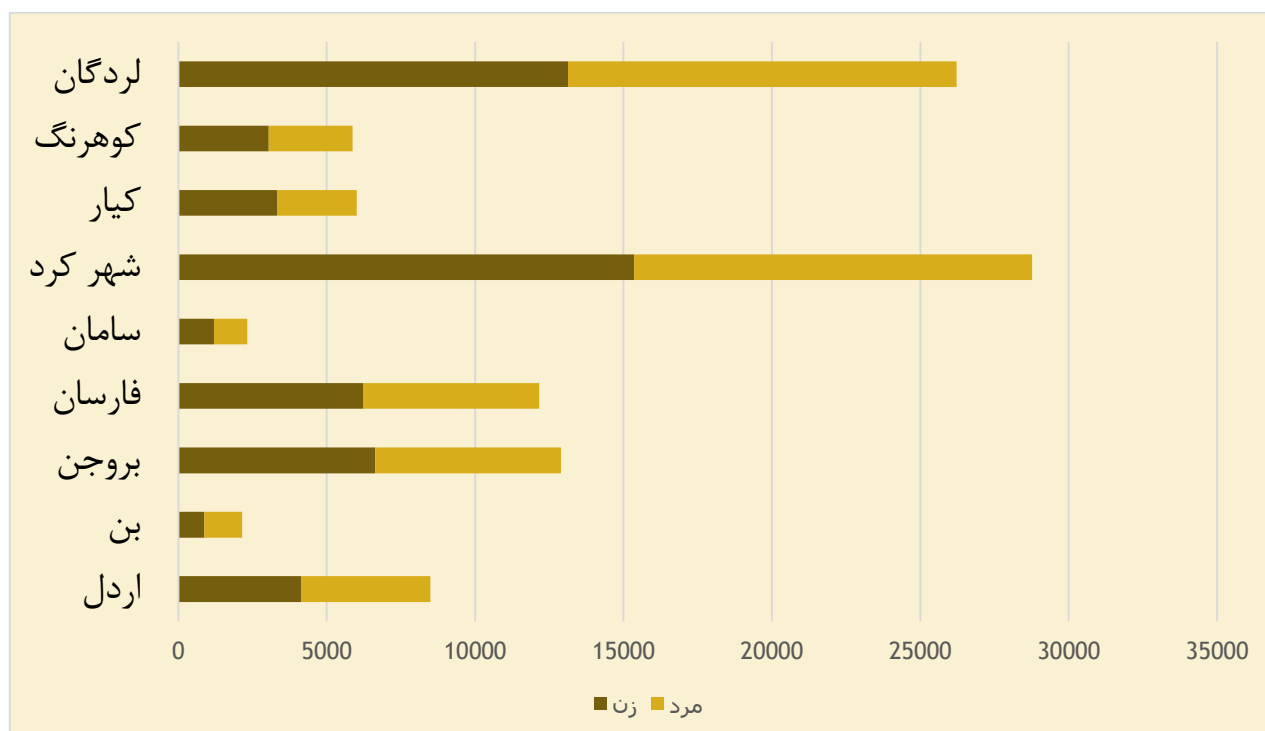

نقشه ۱-۲- توزیع نسبی جمعیت خانوارهای مددجویان تحت پوشش به تفکیک شهرستان

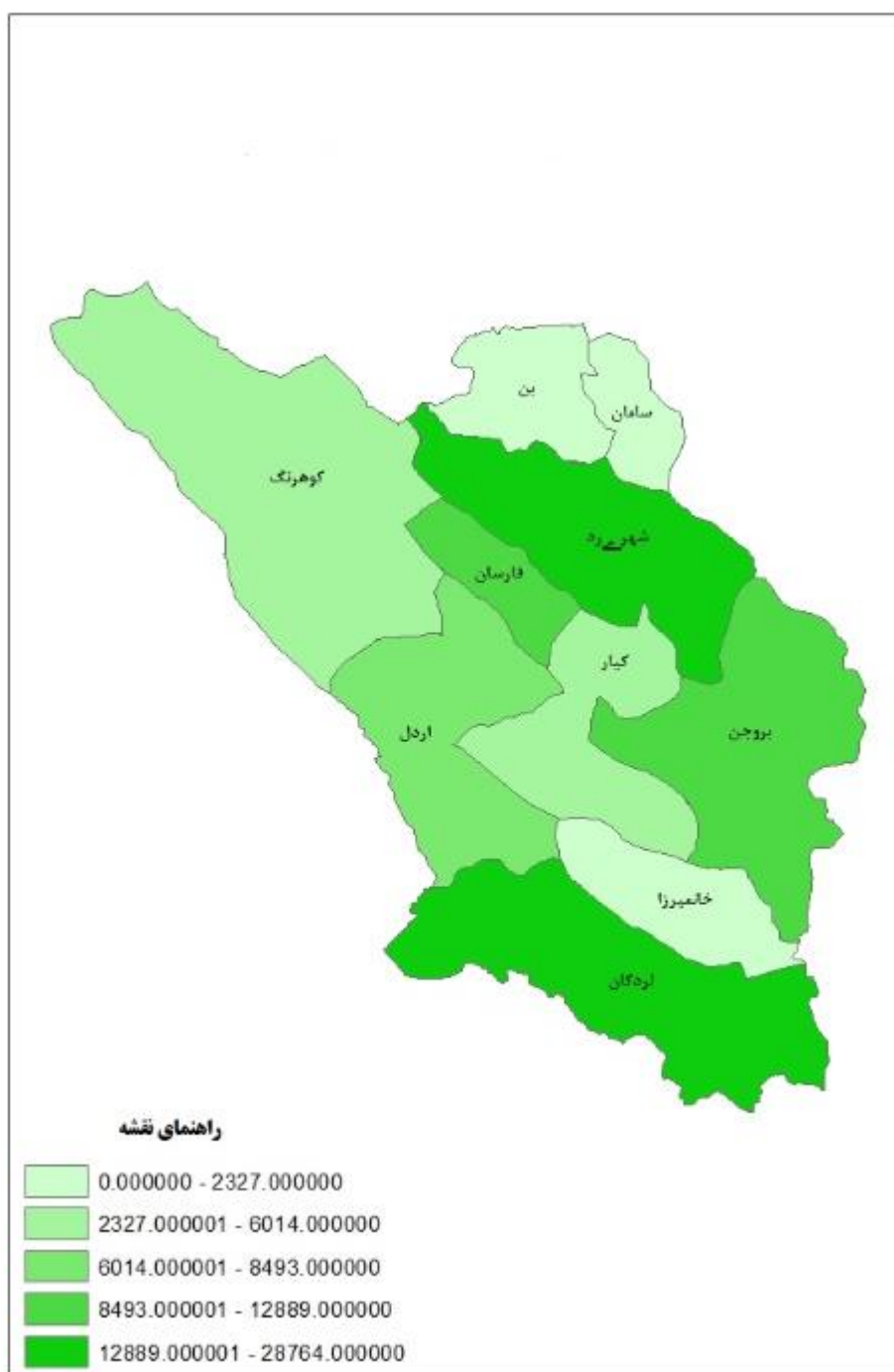

## جدول ۲-۴- تعداد سالمندان تحت پوشش برحسب جنس به تفکیک شهرستان: ۱۳۹۷-۱۴۰۱

شهرستان	مرد و زن (نفر)	زن	مرد
۱۳۹۷	۹۹۸۴	۵۸۲۷	۴۱۶۰
۱۳۹۸	۱۲۰۳۵	۶۹۸۰	۵۰۵۵
۱۳۹۹	۱۲۹۴۷	۷۴۷۵	۵۴۷۲
۱۴۰۰	۱۲۲۶۵	۷۲۲۹	۵۰۳۶
۱۴۰۱	۱۳۶۲۱	۷۹۴۰	۵۶۸۱
اردل	۹۱۳	۴۷۹	۴۳۴
بن	۳۶۵	۱۶۹	۱۹۶
بروجن	۲۲۷۱	۱۳۴۵	۹۲۶
فارسان	۱۷۰۹	۱۰۶۳	۶۴۶
سامان	۳۸۰	۲۴۹	۱۳۱
شهرکرد	۴۲۲۵	۲۵۶۱	۱۶۶۴
کیار	۷۸۷	۴۷۸	۳۰۹
کوهرنگ	۴۰۲	۲۱۸	۱۸۴
لردگان	۲۵۶۹	۱۳۷۸	۱۱۹۱

## نمودار ۲-۳- تعداد سالمندان تحت پوشش برحسب جنس به تفکیک شهرستان: ۱۴۰۱

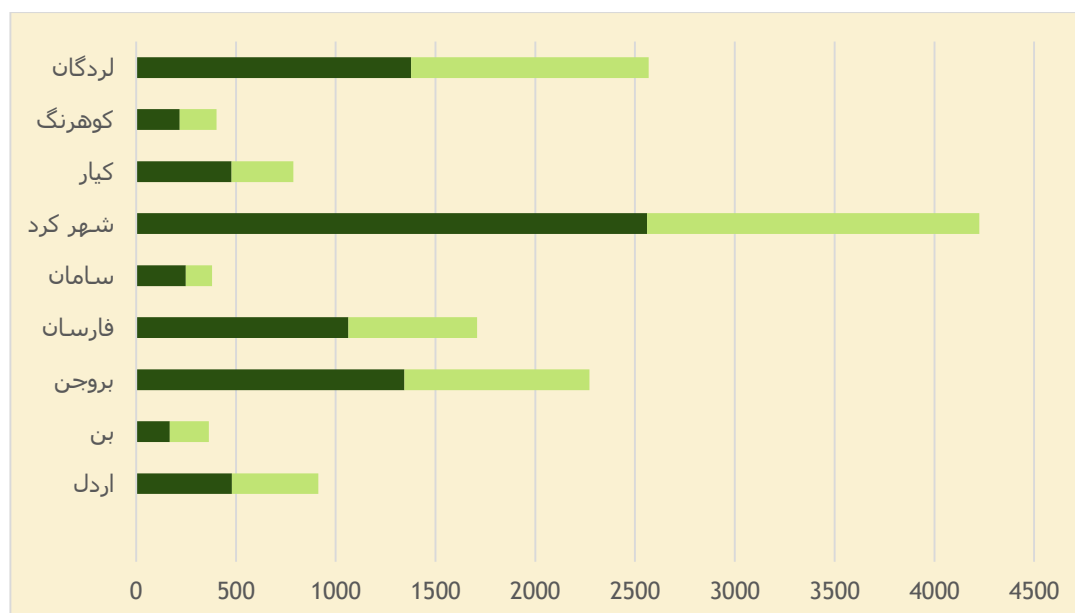

جدول ۵-۲- تعداد افراد دارای معلولیت (مددجویان کم توان) بر حسب شدت معلولیت به تفکیک شهرستان: ۱۳۹۷-۱۴۰۱

شدت معلولیت				جمع کل	شهرستان
خیلی شدید	شدید	متوسط	خفیف		
۲۰۱۳	۱۰۴۱۴	۹۶۵۶	۵۷۱۲	۲۹۶۲۹	۱۳۹۷
۲۳۰۱	۱۱۸۴۱	۱۰۳۱۰	۲۶۵۲	۳۲۶۸۳	۱۳۹۸
۱۹۹۳	۱۱۱۶۷	۱۰۱۱۱	۶۴۰۳	۳۱۴۲۶	۱۳۹۹
۱۸۲۷	۱۱۱۸۱	۱۰۱۶۹	۶۶۹۷	۳۱۵۵۴	۱۴۰۰
۹۳۲	۹۴۰۹	۶۲۹۷	۷۴۶۳	۲۴۱۹۸	۱۴۰۱
۳۶	۶۲۹	۴۳۹	۷۲۳	۱۸۷۱	اردل
۲۰	۱۹۸	۱۴۴	۱۹۴	۵۷۱	بن
۱۵۵	۱۴۸۳	۱۲۸۶	۱۱۶۴	۴۰۹۴	بروجن
۹۸	۱۰۱۷	۶۸۸	۱۰۳۹	۲۸۴۵	فارسان
۱۷	۲۳۸	۲۰۹	۳۱۷	۷۸۵	سامان
۲۴۶	۲۵۲۰	۱۳۷۰	۱۳۸۴	۵۵۳۰	شهرکرد
۴۵	۵۰۸	۳۳۹	۵۲۰	۱۴۱۳	کیار
۴۲	۳۵۵	۳۰۸	۴۱۶	۱۱۲۲	کوهرنگ
۲۷۲	۲۴۶۱	۱۵۱۴	۱۷۰۶	۵۹۶۷	لردگان

نمودار ۴-۲- تعداد افراد دارای معلولیت (مددجویان کم توان) استان بر حسب شدت معلولیت: ۱۴۰۱

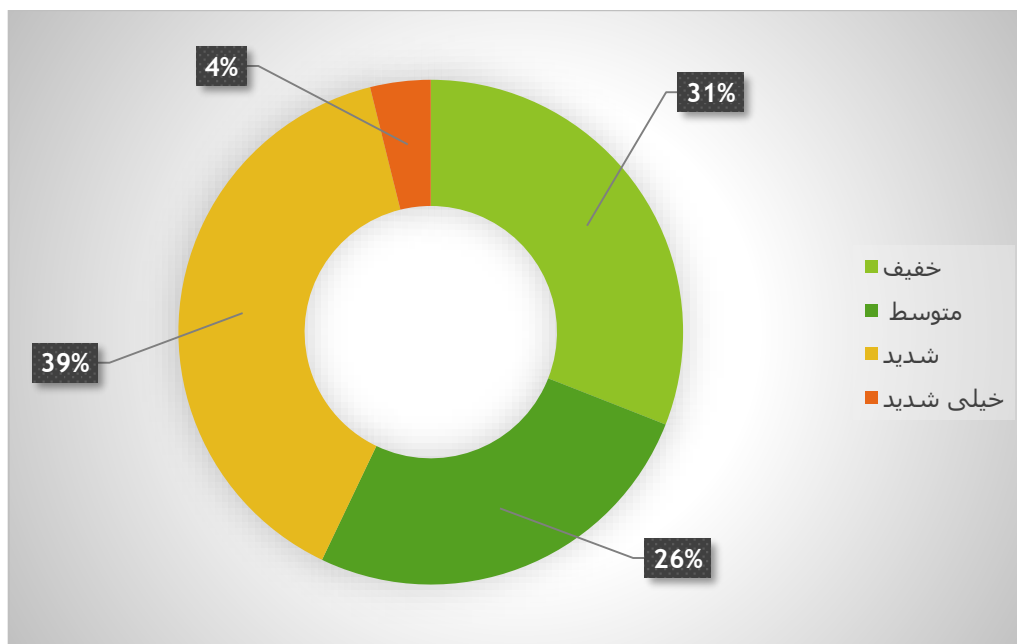

جدول ۶-۲- تعداد زنان سرپرست خانوار بر حسب جنسیت به تفکیک شهرستان: ۱۳۹۷-۱۴۰۱

جنسیت		جمع کل	شهرستان
مرد	زن		
...	...	۳۴۱۳	۱۳۹۷
...	...	۳۵۰۴	۱۳۹۸
...	...	۳۶۲۱	۱۳۹۹
...	...	۳۹۴۶	۱۴۰۰
۱۹۲	۳۸۴۶	۴۰۳۸	۱۴۰۱
۷	۱۲۷	۱۳۴	اردل
۱	۵۶	۵۷	بن
۳۱	۴۲۶	۴۵۷	بروجن
۷	۳۸۶	۳۹۳	فارسان
۰	۷۷	۷۷	سامان
۵۶	۷۵۲	۸۰۸	شهرکرد
۱۴	۲۶۰	۲۷۴	کیار
۲۲	۳۰۹	۳۳۱	کوهرنگ
۵۴	۱۴۵۳	۱۵۰۷	لردگان

جدول ۷-۲- تعداد مددجویان کم توان بر حسب نوع معلولیت و جنسیت به تفکیک شهرستان: ۱۳۹۷-۱۴۰۱ (نفر)

اختلالات رشدی			اختلالات شناختی			اختلالات هوشی			شهرستان
جمع	مرد	زن	جمع	مرد	زن	جمع	مرد	زن	
...	...	...	...	...	...	۶۱۸۶	۳۹۷۶	۲۲۱۰	۱۳۹۷
...	...	...	...	...	...	۶۷۰۰	۴۲۹۷	۲۴۰۳	۱۳۹۸
...	...	...	...	...	...	۶۳۵۶	۴۰۵۷	۲۲۹۹	۱۳۹۹
...	...	...	...	...	...	۶۲۹۱	۴۰۰۹	۲۲۸۲	۱۴۰۰
۱۳۹	۹۶	۴۳	۵۴	۴۲	۱۲	۴۸۲۳	۳۰۳۶	۱۷۸۷	۱۴۰۱
۰	۰	۰	۰	۰	۰	۳۰۰	۲۰۱	۹۹	اردل
۰	۰	۰	۳	۳	۰	۱۳۷	۸۶	۵۱	بن
۱۷	۱۰	۷	۱۰	۷	۳	۷۴۶	۴۷۰	۲۷۶	بروجن
۱۵	۹	۶	۴	۱	۳	۵۵۶	۳۷۵	۱۸۱	فارسان
۰	۰	۰	۰	۰	۰	۱۸۴	۱۱۶	۶۸	سامان
۹۰	۶۶	۲۴	۱۴	۱۱	۳	۱۲۲۰	۷۰۳	۵۱۷	شهرکرد
۰	۰	۰	۳	۲	۱	۲۵۶	۱۵۴	۱۰۲	کیار
۱	۱	۰	۰	۰	۰	۲۱۴	۱۴۰	۷۴	کوهرنگ
۱۶	۱۰	۶	۲۰	۱۸	۲	۱۲۱۰	۷۹۱	۴۱۹	لردگان



جدول ۷-۲- تعداد مددجویان کم توان بر حسب نوع معلولیت و جنسیت به تفکیک شهرستان: ۱۳۹۷-۱۴۰۱ (دنباله) (نفر)

شهرستان	اختلالات اعصاب و روان			جسمی حرکتی (ارتوپدی)			جسمی حرکتی (نورولوژیک)		
	زن	مرد	جمع	زن	مرد	جمع	زن	مرد	جمع
۱۳۹۷	۱۴۲۰	۱۹۷۸	۳۳۹۸	...	...	...	...	...	...
۱۳۹۸	۱۵۳۶	۲۲۱۲	۳۷۴۸	...	...	...	...	...	...
۱۳۹۹	۱۴۹۷	۲۰۹۸	۳۵۹۵	...	...	...	...	...	...
۱۴۰۰	۱۵۴۵	۲۱۸۹	۳۷۳۴	...	...	...	...	...	...
۱۴۰۱	۹۹۹	۱۶۷۸	۲۶۷۷	۲۷۷۲	۳۰۱۱	۵۷۸۳	۱۹۶۹	۲۹۶۵	۴۹۳۴
اردل	۱۰۵	۱۰۴	۲۰۹	۲۳۳	۲۰۹	۴۴۲	۹۰	۱۵۴	۲۴۴
بن	۶	۱۳	۱۹	۲۸	۴۸	۷۶	۲۶	۸۱	۱۰۷
بروجن	۲۱۸	۴۴۳	۶۶۱	۴۶۳	۴۹۷	۹۶۰	۳۸۶	۵۲۴	۹۱۰
فارسان	۸۸	۱۸۷	۲۷۵	۲۸۵	۳۰۰	۵۸۵	۲۲۹	۳۴۰	۵۶۹
سامان	۲	۹	۱۱	۱۴۰	۱۰۵	۲۴۵	۶۴	۱۰۱	۱۶۵
شهرکرد	۲۱۷	۴۶۶	۶۸۳	۵۳۵	۵۰۱	۱۰۳۶	۵۲۴	۷۴۴	۱۲۶۸
کیار	۵۹	۹۵	۱۵۴	۱۷۵	۲۳۹	۴۱۴	۸۲	۱۲۵	۲۰۷
کوهرنگ	۶۷	۴۹	۱۱۶	۱۶۸	۱۳۳	۳۰۱	۶۱	۷۷	۱۳۸
لردگان	۲۳۷	۳۱۲	۵۴۹	۷۴۵	۹۷۹	۱۷۲۴	۵۰۷	۸۱۹	۱۳۲۶

جدول ۷-۲- تعداد مددجویان کم توان بر حسب نوع معلولیت و جنسیت به تفکیک شهرستان: ۱۳۹۷-۱۴۰۱ (دنباله) (نفر)

شهرستان	شنوایی			بینایی			صوت و گفتار		
	زن	مرد	جمع	زن	مرد	جمع	زن	مرد	جمع
۱۳۹۷	۱۵۱۹	۲۱۲۳	۳۶۴۲	۱۴۳۷	۲۵۰۹	۳۹۴۶	۱۲۰	۱۷۶	۲۹۶
۱۳۹۸	۱۶۵۷	۲۳۲۶	۳۹۸۳	۱۵۵۴	۲۷۵۳	۴۳۰۷	۱۴۹	۲۳۲	۳۸۱
۱۳۹۹	۱۶۲۷	۲۲۵۱	۳۸۷۸	۱۵۳۶	۲۶۸۶	۴۲۲۲	۱۶۸	۲۵۷	۴۲۵
۱۴۰۰	۱۶۲۷	۲۱۷۸	۳۸۰۵	۱۵۹۳	۲۷۷۶	۴۳۶۹	۱۷۵	۳۰۹	۴۸۴
۱۴۰۱	۱۳۵۲	۱۸۶۶	۳۲۱۸	۱۵۹۰	۲۷۵۶	۴۳۴۶	۶۵۷	۹۷۹	۱۶۳۶
اردل	۶۸	۹۸	۱۶۶	۱۶۸	۳۰۵	۴۷۳	۲۴	۳۹	۶۳
بن	۴۶	۷۱	۱۱۷	۵۴	۵۷	۱۱۱	۱۳	۱۶	۲۹
بروجن	۳۱۱	۳۷۸	۶۸۹	۲۴۳	۴۰۷	۶۵۰	۸۱	۱۲۳	۲۰۴
فارسان	۱۳۰	۲۰۴	۳۳۴	۲۲۲	۳۷۴	۵۹۶	۳۴	۵۲	۸۶
سامان	۳۷	۴۷	۸۴	۵۱	۸۵	۱۳۶	۱۰	۱۸	۲۸
شهرکرد	۳۳۱	۴۶۴	۷۹۵	۳۲۳	۴۸۶	۸۰۹	۲۵۳	۳۳۱	۵۸۴
کیار	۷۳	۹۴	۱۶۷	۹۳	۱۸۸	۲۸۱	۱۲	۳۲	۴۴
کوهرنگ	۵۷	۵۸	۱۱۵	۹۱	۱۸۵	۲۷۶	۲۰	۳۰	۵۰
لردگان	۲۲۹	۴۵۲	۷۵۱	۳۴۵	۶۶۹	۱۰۱۴	۲۱۰	۳۳۸	۵۴۸

نمودار ۵-۲- درصد مددجویان کم توان استان بر حسب نوع معلولیت: ۱۴۰۱

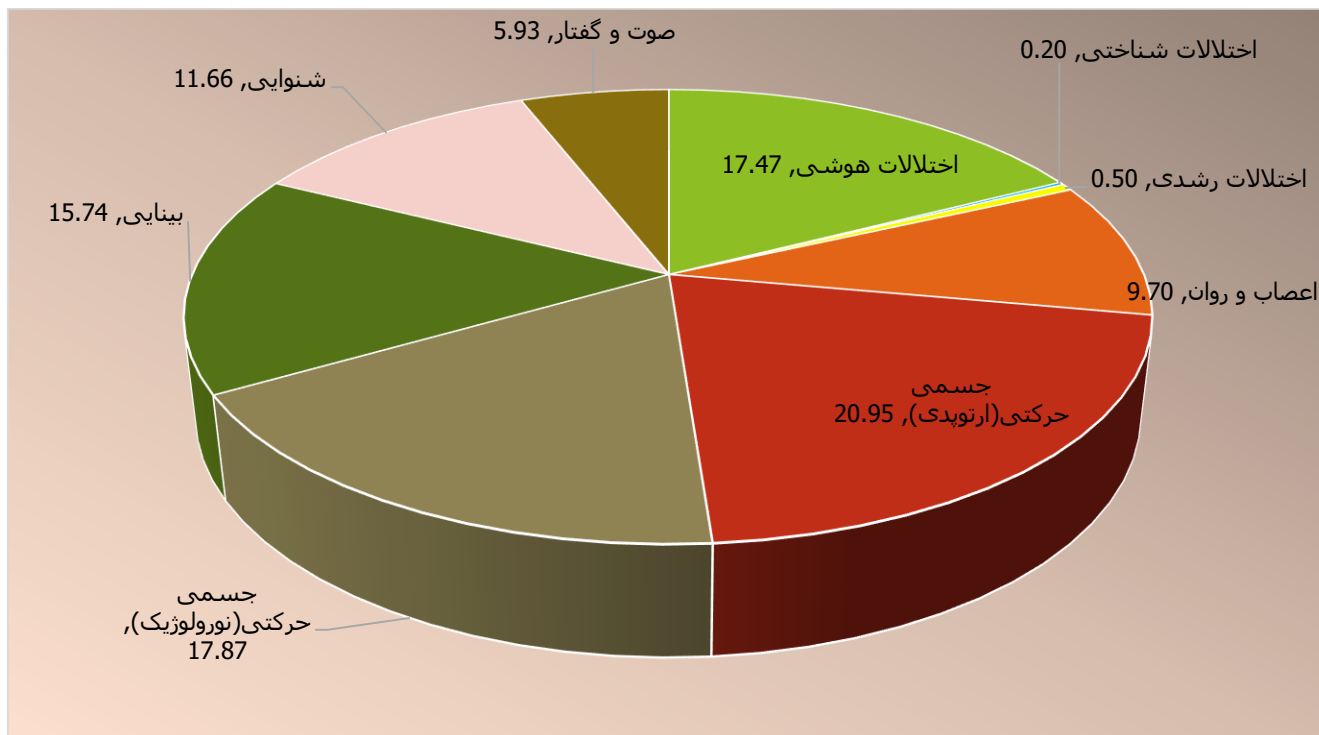

نمودار ۶-۲- تعداد مددجویان کم توان بر حسب نوع معلولیت به تفکیک شهرستان: ۱۴۰۱

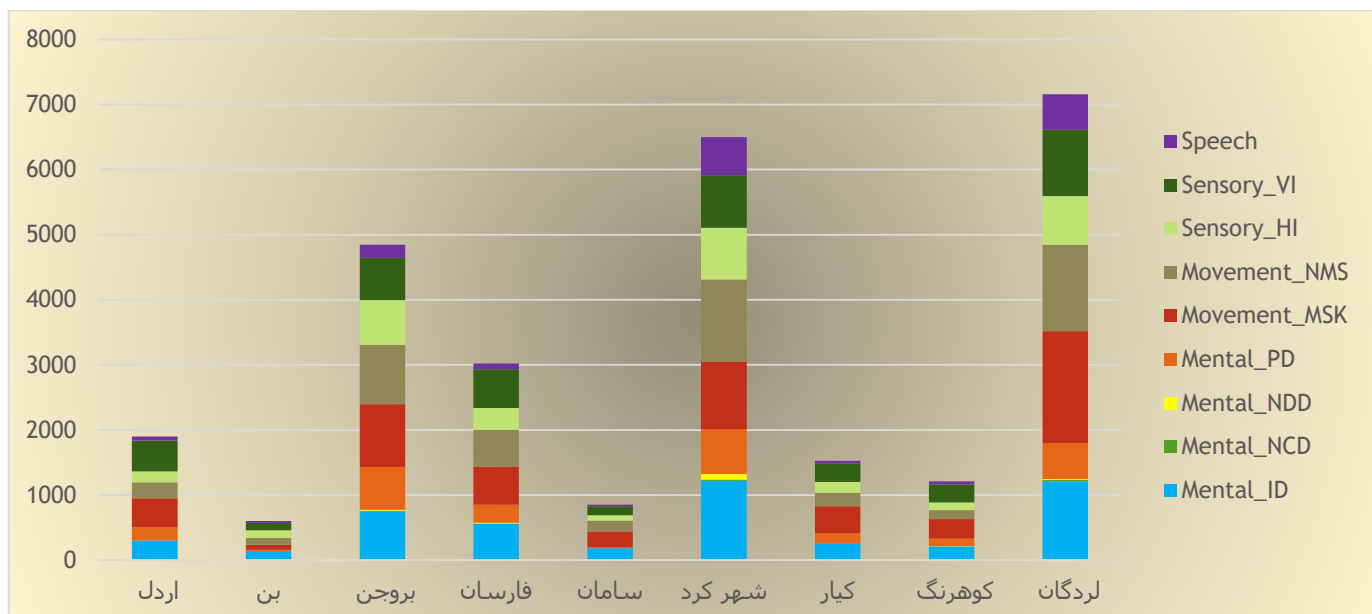

جدول ۸-۲- تعداد دانشجویان تحت پوشش به تفکیک مقطع تحصیلی و شهرستان: ۱۳۹۷-۱۴۰۱

شهرستان	جمع	کاردانی	کارشناسی	کارشناسی ارشد	دکترا
۱۳۹۷	۴۷۳	۷۹	۲۲۸	۵۸	۸
۱۳۹۸	۳۲۲	۸۰	۲۱۱	۲۹	۲
۱۳۹۹	۳۵۴	۷۶	۲۳۶	۳۳	۹
۱۴۰۰	۷۵۸	۱۴۶	۴۹۱	۹۳	۲۸
۱۴۰۱	۴۵۸	۵۵	۳۲۰	۶۵	۱۸
اردل	۱۸	۳	۱۲	۳	۰
بن	۴	۰	۲	۲	۰
بروجن	۵۷	۶	۳۳	۱۵	۳
فارسان	۴۳	۷	۲۶	۹	۱
سامان	۷	۰	۵	۰	۲
شهرکرد	۱۳۵	۱۱	۹۸	۲۱	۵
کیار	۲۶	۲	۲۴	۰	۰
کوهرنک	۱۵	۱	۸	۴	۲
لردگان	۱۵۳	۲۵	۱۱۲	۱۱	۵

جدول ۹-۲- تعداد دانشجویان تحت پوشش به تفکیک جنسیت و شهرستان: ۱۳۹۷-۱۴۰۱

شهرستان	جمع	زن	مرد
۱۳۹۷	۴۷۳	۲۵۶	۲۱۷
۱۳۹۸	۳۲۲	۲۱۷	۱۰۵
۱۳۹۹	۳۵۴	۲۲۱	۱۳۳
۱۴۰۰	۷۵۸	۴۰۸	۳۵۰
۱۴۰۱	۴۵۸	۲۵۱	۲۰۷
اردل	۱۸	۹	۹
بن	۴	۲	۲
بروجن	۵۷	۳۷	۲۰
فارسان	۴۳	۲۱	۲۲
سامان	۷	۳	۴
شهرکرد	۱۳۵	۸۶	۴۹
کیار	۲۶	۱۲	۱۴
کوهرنک	۱۵	۸	۷
لردگان	۱۵۳	۷۳	۸۰

جدول ۱۰-۲- تعداد فرزندان تحت سرپرستی سازمان برحسب جنس و نوع مراقبت به تفکیک شهرستان: ۱۳۹۷-۱۴۰۱

مراقبت در خانه			مراقبت در خانواده			جمع (نفر)	شهرستان
مرد	زن	مرد و زن	مرد	زن	مرد و زن		
۳۴	۲۵	۵۹	۱۵۹	۱۷۸	۳۳۶	۳۹۵	۱۳۹۷
۲۹	۲۳	۵۲	۱۵۹	۱۷۸	۳۳۶	۳۸۸	۱۳۹۸
۲۸	۲۲	۵۰	۱۵۶	۱۸۸	۳۴۴	۳۹۴	۱۳۹۹
۳۰	۲۶	۵۶	۱۶۴	۱۸۰	۳۴۴	۳۴۴	۱۴۰۰
۲۰	۱۸	۳۸	۱۶۹	۱۹۱	۳۶۰	۳۹۸	۱۴۰۱
۰	۰	۰	۴	۱۱	۱۵	۱۵	اردل
۰	۰	۰	۵	۴	۹	۹	بن
۱۰	۰	۱۰	۱۹	۲۲	۴۱	۵۱	بروجن
۸	۹	۱۷	۱۲	۱۳	۲۵	۴۲	فارسان
۰	۰	۰	۲	۲	۴	۴	سامان
۲	۹	۱۱	۴۲	۴۵	۸۷	۹۸	شهرکرد
۰	۰	۰	۱۲	۱۳	۲۵	۲۵	کیار
۰	۰	۰	۱۴	۱۰	۲۴	۲۴	کوهرنگ
۰	۰	۰	۵۹	۷۱	۱۳۰	۱۳۰	لردگان

جدول ۹-۲- تعداد خدمت گیرندگان مراکز آسیبهای اجتماعی به تفکیک شهرستان: ۱۳۹۷-۱۴۰۱

شهرستان	مداخله در بحران های فردی خانوادگی و اجتماعی (نفر)	مراکز توانمندسازی کودکان خیابانی (نفر)	خط تلفن اورژانس اجتماعی (تماس های مرتبط)	خدمات سیار اورژانس اجتماعی (اعزام)	خانه سلامت (نفر)	حمایت از مبتلایان به اختلال هویت جنسی (نفر)
۱۳۹۷	۴۲۲	۹۳	۱۱۹۲	۵۲۰	۱	۱
۱۳۹۸	۳۶۲	۱۰۷	۱۷۶۶	۹۰۱	۳	۲
۱۳۹۹	۳۴۲	۱	۳۴۸۱	۶۸۳	۱	۱
۱۴۰۰	۳۱۸	۱۰۲	۱۴۸۳	۱۳۹	۰	۷
۱۴۰۱	۳۲۵	۰	۲۰۵۸	۶۲۶	۳	۱۱
اردل	۲۴	۰	۰	۳۸	۰	۰
بن	۰	۰	۰	۰	۰	۰
بروجن	۳۶	۰	۰	۴۳	۰	۰
فارسان	۲۷	۰	۰	۱۳۰	۰	۱
سامان	۱۴	۰	۰	۴۶	۰	۰
شهرکرد	۱۹۳	۰	۲۰۵۸	۲۴۸	۳	۵
کیار	۱۳	۰	۰	۵۷	۰	۰
کوهرنگ	۰	۰	۰	۰	۰	۰
لردگان	۱۸	۰	۰	۶۴	۰	۵

## جدول ۹-۲- تعداد خدمت گیرندگان مراکز آسیب‌های اجتماعی به تفکیک شهرستان: ۱۳۹۷-۱۴۰۱ (دنباله)

مراکز غیر دولتی و غیر اقامتی حمایت و توانمندسازی زنان آسیب دیده اجتماعی (راه)	مرکز حمایتی آموزشی کودک و خانواده (نفر)	مرکز حمایت های روانی-اجتماعی دختران و خانواده (روزانه) (نفر)	خانه امن (نفر)		مرکز حمایت و بازپروری زنان و دختران آسیب دیده اجتماعی (نفر)	شهرستان
			غیردولتی	دولتی		
۰	۲۹	۰	۰	...	۷	۱۳۹۷
۰	۴	۰	۲۳	...	۴	۱۳۹۸
۰	۱۲	۰	۱۱	...	۱	۱۳۹۹
۰	۱۰۲	۰	۲۹	...	۱	۱۴۰۰
۰	۱۰۴	۰	۷۴	...	۱	۱۴۰۱
۰	۰	۰	۰	...	۰	اردل
۰	۰	۰	۰	...	۰	بن
۰	۰	۰	۰	...	۰	بروجن
۰	۰	۰	۰	...	۰	فارسان
۰	۰	۰	۰	...	۰	سامان
۰	۱۰۴	۰	۷۴	...	۱	شهرکرد
۰	۰	۰	۰	...	۰	کیار
۰	۰	۰	۰	...	۰	کوه‌رنگ
۰	۰	۰	۰	...	۰	لردگان

جدول ۱۰-۲- تعداد خدمت گیرندگان مراکز روزانه، حرفه آموزی و کارگاه‌های تولیدی حمایتی به تفکیک شهرستان: ۱۳۹۷-۱۴۰۱

مراکز پشتیبانی شغلی SE	کارگاه حمایتی تولیدی	پیش حرفه‌ای و حرفه آموزی	چند معلولیتی	اتیسم	روانی مزمن	سالمند	کم شنوا و ناشنوا	کم بینا و نابینا	ضایعه نخاعی	جسمی حرکتی	دهان و بلع	ذهنی	جمع کل	شهرستان
۰	۲۲۳	۷۶۰	۰	۵۰	۲۳۰	۸۹۴	۵۰	۰	۵۰	۳۱۰	۵۰	۰	۲۶۱۷	۱۳۹۷
۰	۲۲۷	۷۶۰	۰	۵۰	۲۳۰	۹۷۴	۵۰	۰	۵۰	۳۱۰	۵۰	۵۰	۲۷۵۱	۱۳۹۸
۰	۲۴۰	۷۶۰	۰	۵۰	۱۷۴	۹۱۷	۵۰	۰	۵۰	۳۳۰	۵۰	۵۰	۲۶۷۱	۱۳۹۹
۰	۲۴۰	۷۶۰	۰	۵۰	۱۷۴	۹۱۷	۵۰	۰	۵۰	۳۳۰	۵۰	۵۰	۲۶۷۱	۱۴۰۰
۰	۲۴۳	۴۹۷	۰	۵۰	۱۷۴	۷۸۴	۵۰	۰	۶۴	۳۲۶	۵۰	۵۰	۲۲۹۱	۱۴۰۱
۰	۰	۳۳	۰	۰	۰	۳۸	۰	۰	۰	۴۶	۰	۰	۱۱۷	اردل
۰	۰	۳۱	۰	۰	۰	۰	۰	۰	۰	۰	۰	۰	۳۱	بن
۰	۹۷	۲۹	۰	۰	۳۴	۱۳۸	۰	۰	۰	۵۰	۵۰	۵۰	۴۴۸	بروجن
۰	۱۷	۶۸	۰	۰	۰	۱۲۹	۰	۰	۰	۷۰	۰	۰	۲۸۴	فارسان
۰	۲۰	۳۷	۰	۰	۰	۹۷	۰	۰	۰	۴۴	۰	۰	۱۹۸	سامان
۰	۱۰۹	۲۲۸	۰	۵۰	۱۰۳	۱۹۲	۵۰	۰	۶۴	۱۱۶	۰	۰	۹۱۵	شهرکرد
۰	۰	۳۸	۰	۰	۰	۳۹	۰	۰	۰	۰	۰	۰	۷۷	کیار
۰	۰	۰	۰	۰	۰	۴۸	۰	۰	۰	۰	۰	۰	۴۸	کوه‌رنگ
۰	۰	۳۳	۰	۰	۳۷	۱۰۳	۰	۰	۰	۰	۰	۰	۱۷۳	لردگان

جدول ۱۱-۲- تعداد خدمت گیرندگان مراکز شبانه روزی توانبخشی و مراقبتی به تفکیک شهرستان: ۱۳۹۷-۱۴۰۱

شهرستان	جمع کل	ذهنی	روانی مزمن	سالمند	جسمی حرکتی
۱۳۹۷	۶۸۱	۲۶۶	۲۳۰	۱۷۵	۱۰
۱۳۹۸	۷۹۵	۳۷۰	۲۳۰	۱۷۵	۲۰
۱۳۹۹	۸۰۵	۳۷۰	۲۳۰	۱۷۵	۳۰
۱۴۰۰	۶۵۱	۲۶۵	۲۶۸	۹۶	۲۲
۱۴۰۱	۶۸۵	۲۷۳	۲۷۴	۱۱۴	۲۴
اردل	۰	۰	۰	۰	۰
بن	۰	۰	۰	۰	۰
بروجن	۳۱۳	۰	۲۲۴	۶۴	۲۴
فارسان	۴۹	۴۹	۰	۰	۰
سامان	۰	۰	۰	۰	۰
شهرکرد	۲۷۳	۲۲۴	۰	۴۹	۰
کیار	۰	۰	۰	۰	۰
کوه‌رنگ	۰	۰	۰	۰	۰
لردگان	۵۰	۰	۵۰	۰	۰

## جدول ۱۲-۲- تعداد خدمت گیرندگان مراکز ارائه خدمات توانبخشی در منزل به تفکیک شهرستان: ۱۳۹۷-۱۴۰۱

شهرستان	جمع کل	ذهنی	روانی مزمن	سالمند	جسمی حرکتی
۱۳۹۷	۱۵۸۰	۱۰۰	۶۹۰	۵۰۰	۲۴۰
۱۳۹۸	۱۷۰۰	۱۵۰	۶۹۰	۵۵۰	۲۴۰
۱۳۹۹	۱۶۹۰	۱۰۸	۶۲۷	۵۰۵	۲۴۹
۱۴۰۰	۱۳۴۳	۱۴۸	۵۲۹	۴۴۲	۲۲۴
۱۴۰۱	۱۳۳۷	۱۳۴	۵۵۰	۴۲۹	۲۲۴
اردل	۱۲۱	۳۴	۸۷	۰	۰
بن	۰	۰	۰	۰	۰
بروجن	۲۱۱	۴۲	۷۶	۵۳	۴۰
فارسان	۱۸۴	۰	۱۰۴	۲۵	۵۵
سامان	۱۰۴	۰	۰	۴۶	۵۸
شهرکرد	۴۵۷	۵۸	۱۷۰	۱۹۰	۳۹
کیار	۱۰۰	۰	۵۹	۴۱	۰
کوهرنگ	۰	۰	۰	۰	۰
لردگان	۱۶۰	۰	۵۴	۷۴	۳۲

## جدول ۱۳-۲- تعداد خدمت گیرندگان خانه‌های توانبخشی شبانه‌روزی به تفکیک شهرستان: ۱۳۹۷-۱۴۰۱

شهرستان	جمع کل	ذهنی	روانی مزمن	سالمند	جسمی حرکتی	اتیسیم
۱۳۹۷	۷۰	۷۰	۰	۰	۰	۰
۱۳۹۸	۸۸	۶۸	۲۰	۰	۰	۰
۱۳۹۹	۹۹	۶۹	۳۰	۰	۰	۰
۱۴۰۰	۱۰۰	۷۰	۳۰	۰	۰	۰
۱۴۰۱	۹۹	۶۹	۳۰	۰	۰	۰
اردل	۰	۰	۰	۰	۰	۰
بن	۰	۰	۰	۰	۰	۰
بروجن	۲۰	۰	۲۰	۰	۰	۰
فارسان	۰	۰	۰	۰	۰	۰
سامان	۰	۰	۰	۰	۰	۰
شهرکرد	۶۹	۶۹	۰	۰	۰	۰
کیار	۰	۰	۰	۰	۰	۰
کوهرنگ	۰	۰	۰	۰	۰	۰
لردگان	۱۰	۰	۱۰	۰	۰	۰

جدول ۱۴-۲- تعداد مددجویان دارای معلولیت شناسایی شده در برنامه CBR روستایی به تفکیک شهرستان: ۱۳۹۷-۱۴۰۱

شناسایی شده جدید در سال							شهرستان
صوت و گفتار	روانی مزمن	ذهنی-هوشی	جسمی حرکتی	شنوایی	بینایی	جمع	
...	...	...	...	...	...	...	۱۳۹۷
...	...	...	...	...	...	...	۱۳۹۸
...	...	...	...	...	...	...	۱۳۹۹
۴۳	۱۸۰	۱۹۵	۸۱۰	۱۷۲	۱۹۲	۱۵۹۲	۱۴۰۰
۴۶	۱۱۰	۱۶۵	۳۵۵	۱۱۰	۱۵۹	۹۴۵	۱۴۰۱
۱۲	۱۴	۲۰	۶۱	۲۲	۴۴	۱۷۳	اردل
۱	۰	۳	۱۷	۳	۵	۲۹	بن
۳	۲۵	۵۲	۸۶	۲۵	۱۸	۲۰۹	بروجن
۰	۰	۷	۱۷	۷	۱۲	۴۳	فارسان
۳	۵	۶	۲۳	۵	۷	۴۹	سامان
۶	۳۹	۳۲	۴۴	۸	۱۳	۱۴۲	شهرکرد
۰	۷	۱۰	۱۹	۱۰	۱۲	۵۸	کیار
۴	۱۰	۹	۱۶	۵	۹	۵۳	کوهرنگ
۱۷	۱۰	۲۶	۷۲	۲۵	۳۹	۱۸۹	لردگان

جدول ۱۴-۲- تعداد مددجویان دارای معلولیت شناسایی شده در برنامه CBR روستایی به تفکیک شهرستان: ۱۳۹۷-۱۴۰۱ (دنباله)

شناسایی شده از ابتدا تاکنون							شهرستان
صوت و گفتار	روانی مزمن	ذهنی-هوشی	جسمی حرکتی	شنوایی	بینایی	جمع	
...	...	...	...	...	...	...	۱۳۹۷
...	...	...	...	...	...	...	۱۳۹۸
...	...	...	...	...	...	...	۱۳۹۹
۵۴۸	۱۲۳۱	۳۷۵۲	۷۷۸۴	۲۲۷۶	۲۷۴۷	۱۸۳۳۸	۱۴۰۰
۴۵۲	۱۳۴۴	۳۱۷۸	۷۲۲۱	۱۹۹۰	۲۵۱۰	۱۶۶۹۵	۱۴۰۱
۳۲	۲۴۲	۳۴۱	۸۶۲	۱۷۸	۳۵۳	۲۰۰۸	اردل
۱۹	۳۲	۲۰۷	۳۶۹	۱۳۷	۱۲۲	۸۸۶	بن
۲۶	۱۶۰	۳۶۵	۶۸۵	۲۴۷	۲۲۱	۱۷۰۴	بروجن
۴۵	۱۵۸	۳۳۶	۶۵۴	۲۳۹	۲۸۰	۱۷۱۲	فارسان
۱۹	۳۲	۲۰۷	۳۶۹	۱۳۷	۱۲۲	۸۸۶	سامان
۴۷	۲۵۵	۴۵۴	۹۳۷	۲۸۷	۳۲۳	۲۳۰۳	شهرکرد
۵۳	۱۰۲	۲۱۳	۶۰۸	۱۳۷	۲۲۹	۱۳۵۷	کیار
۲۸	۱۴۶	۲۳۶	۵۶۲	۱۴۷	۲۳۸	۱۳۴۲	کوهرنگ
۱۸۳	۲۱۷	۸۱۹	۲۱۷۵	۴۸۱	۶۲۲	۴۴۹۷	لردگان



جدول ۱۵-۲- تعداد مددجویان دارای معلولیت شناسایی شده در برنامه CBR شهری به تفکیک شهرستان: ۱۳۹۷-۱۴۰۱

شناسایی شده جدید در سال							شهرستان
صوت و گفتار	روانی مزمن	ذهنی-هوشی	جسمی حرکتی	شنوایی	بینایی	جمع	
...	...	...	...	...	...	...	۱۳۹۷
...	...	...	...	...	...	...	۱۳۹۸
...	...	...	...	...	...	...	۱۳۹۹
...	...	...	...	...	...	...	۱۴۰۰
...	...	...	...	...	...	...	۱۴۰۱
...	...	...	...	...	...	...	اردل
...	...	...	...	...	...	...	بن
...	...	...	...	...	...	...	بروجن
...	...	...	...	...	...	...	فارسان
...	...	...	...	...	...	...	سامان
...	...	...	...	...	...	...	شهرکرد
...	...	...	...	...	...	...	کیار
...	...	...	...	...	...	...	کوهرنگ
...	...	...	...	...	...	...	لردگان

جدول ۱۵-۲- تعداد مددجویان دارای معلولیت شناسایی شده در برنامه CBR شهری به تفکیک شهرستان: ۱۳۹۷-۱۴۰۱ (دنباله)

شناسایی شده از ابتدا تاکنون							شهرستان
صوت و گفتار	روانی مزمن	ذهنی-هوشی	جسمی حرکتی	شنوایی	بینایی	جمع	
...	...	...	...	...	...	...	۱۳۹۷
...	...	...	...	...	...	...	۱۳۹۸
...	...	...	...	...	...	...	۱۳۹۹
...	...	...	...	...	...	...	۱۴۰۰
...	...	...	...	...	...	...	۱۴۰۱
...	...	...	...	...	...	...	اردل
...	...	...	...	...	...	...	بن
...	...	...	...	...	...	...	بروجن
...	...	...	...	...	...	...	فارسان
...	...	...	...	...	...	...	سامان
...	...	...	...	...	...	...	شهرکرد
...	...	...	...	...	...	...	کیار
...	...	...	...	...	...	...	کوهرنگ
...	...	...	...	...	...	...	لردگان

جدول ۱۶-۲- تعداد خدمت گیرندگان برنامه‌های پیشگیری از معلولیت‌ها به تفکیک شهرستان: ۱۳۹۷-۱۴۰۱

آگاهسازی سالمندی	مشاوره ژنتیک	غربالگری شنوایی	پیشگیری از تنبلی چشم			جمع کل	شهرستان
			کودکان معاینه شده توسط اپتومتریست	ارجاع شده از غربالگر به سطوح تخصصی	کودک غربال شده در برنامه پیشگیری از تنبلی چشم		
۰	۲۹۴۶	۱۹۶۸	۴۴۲۱	۴۴۵۵	۵۲۵۶۱	۶۶۳۵۱	۱۳۹۷
۲۸۵۰	۱۸۱۸	۱۶۳۰۵	۳۵۶۳	۳۶۵۱	۵۰۸۸۹	۷۹۰۷۶	۱۳۹۸
۰	۲۸۵۰	۱۶۰۳۵	۱۲۵۲	۱۲۷۰	۲۴۶۶۴	۴۶۰۷۱	۱۳۹۹
۰	۱۲۷۴	۱۳۰۷۶	۲۸۳۴	۲۹۵۶	۳۴۷۹۷	۵۴۹۳۷	۱۴۰۰
۲۴۰۰	۱۰۱۶	۱۲۱۹۸	۲۴۴۶	۲۴۹۹	۳۷۴۸۱	۵۸۰۴۰	۱۴۰۱
۱۰۰	۰	۵۰۰	۲۲۵	۲۲۵	۲۶۵۹	۳۷۰۹	اردل
۱۵۰	۰	۰	۳۴	۳۷	۷۴۲	۹۶۳	بن
۳۵۰	۳۶	۲۱۰۰	۱۹۲	۱۹۲	۴۱۰۸	۶۹۷۸	بروجن
۳۵۰	۳۹۸	۲۲۰۰	۲۳۴	۲۵۶	۳۰۸۴	۶۵۲۲	فارسان
۲۵۰	۰	۰	۵۵	۶۵	۱۲۲۶	۱۵۹۶	سامان
۳۵۰	۵۸۲	۳۸۹۸	۶۷۵	۶۷۵	۱۲۷۳۲	۱۸۹۱۲	شهرکرد
۱۵۰	۰	۰	۱۷۶	۱۷۶	۲۲۴۲	۲۷۴۴	کیار
۲۰۰	۰	۰	۵۸	۶۹	۱۸۲۷	۲۱۵۴	کوهرنگ
۵۰۰	۰	۳۵۰۰	۷۹۷	۸۰۴	۸۸۶۱	۱۴۴۶۲	لردگان

## جدول ۱۷-۲- تعداد جلسات و مراجعان مشاوره حضوری بر حسب نوع مدیریت به تفکیک شهرستان: ۱۳۹۷-۱۴۰۱

غیردولتی						جلسات مشاوره در مراکز و دفاتر مشاوره حضوری دولتی و غیردولتی	مراجعان مراکز و دفاتر مشاوره حضوری دولتی و غیردولتی	شهرستان
جلسات مشاوره در دفاتر مشاوره حضوری	جلسات مشاوره در مراکز مشاوره حضوری غیر	جلسات مشاوره در مراکز و دفاتر مشاوره حضوری	مراجعان دفاتر مشاوره حضوری	مراجعان مراکز مشاوره حضوری	مراجعان مراکز و دفاتر حضوری			
۰	۴۱۶۴	۴۱۶۴	۰	۸۱۰۷	۸۱۰۷	۴۶۳۹	۸۵۳۲	۱۳۹۷
۰	۲۱۶۴۵	۲۱۶۴۵	۰	۱۸۲۴۸	۱۸۲۴۸	۲۲۳۹۶	۱۸۲۴۸	۱۳۹۸
۰	۲۰۴۷۸	۲۰۴۷۸	۰	۱۰۲۰۰	۱۰۲۰۰	۲۱۹۲۳	۱۰۸۲۱	۱۳۹۹
۰	۱۵۲۹۲	۱۵۲۹۲	۰	۱۱۵۵۶	۱۱۵۵۶	۱۵۲۹۲	۱۱۵۵۶	۱۴۰۰
۰	۱۲۸۰	۱۲۸۰	۰	۱۰۵۵۰	۱۰۵۵۰	۱۶۸۰	۱۴۰۰	۱۴۰۱
۰	۰	۰	۰	۰	۰	۰	۰	اردل
۰	۳۵۰	۳۵۰	۰	۳۰۰	۳۰۰	۳۵۰	۳۰۰	بن
۰	۱۰۰۰	۱۰۰۰	۰	۸۰۰	۸۰۰	۱۰۰۰	۸۰۰	بروجن
۰	۲۵۰۰	۲۵۰۰	۰	۱۵۰۰	۱۵۰۰	۲۵۰۰	۱۵۰۰	فارسان
۰	۰	۰	۰	۰	۰	۰	۰	سامان
۰	۵۰۵۰	۵۰۵۰	۰	۴۶۵۰	۴۶۵۰	۹۰۵۰	۸۱۰۰	شهرکرد
۰	۱۰۰۰	۱۰۰۰	۰	۸۰۰	۸۰۰	۱۰۰۰	۸۰۰	کیار
۰	۹۰۰	۹۰۰	۰	۸۰۰	۸۰۰	۹۰۰	۸۰۰	کوهزنگ
۰	۲۰۰۰	۲۰۰۰	۰	۱۷۰۰	۱۷۰۰	۲۰۰۰	۱۷۰۰	لردگان

جدول ۱۷-۲- تعداد جلسات و مراجعان مشاوره حضوری برحسب نوع مدیریت به تفکیک شهرستان: ۱۳۹۷-۱۴۰۱ (دنباله)

دولتی						شهرستان
جلسات مشاوره در دفاتر مشاوره	جلسات مشاوره در مراکز مشاوره حضوری	جلسات مشاوره در مراکز و دفاتر مشاوره حضوری	مراجعان دفاتر مشاوره	مراجعان مراکز مشاوره حضوری	مراجعان مراکز و دفاتر مشاوره حضوری	
۰	۴۹۳	۴۹۳	۰	۴۲۵	۴۲۵	۱۳۹۷
۰	۷۵۱	۷۵۱	۰	۰	۰	۱۳۹۸
۰	۱۴۴۵	۱۴۴۵	۰	۶۱۲	۶۱۲	۱۳۹۹
۰	۰	۰	۰	۰	۰	۱۴۰۰
۰	۴۰۰۰	۴۰۰۰	۰	۳۴۵۰	۳۴۵۰	۱۴۰۱
۰	۰	۰	۰	۰	۰	اردل
۰	۰	۰	۰	۰	۰	بن
۰	۰	۰	۰	۰	۰	بروجن
۰	۰	۰	۰	۰	۰	فارسان
۰	۰	۰	۰	۰	۰	سامان
۰	۴۰۰۰	۴۰۰۰	۰	۳۴۵۰	۳۴۵۰	شهرکرد
۰	۰	۰	۰	۰	۰	کیار
۰	۰	۰	۰	۰	۰	کوهرنگ
۰	۰	۰	۰	۰	۰	لردگان

جدول ۱۸-۲- تعداد خدمت گیرندگان مراکز درمان و کاهش آسیب اختلال مصرف مواد مخدر یا روان گردان به تفکیک شهرستان: ۱۳۹۷-۱۴۰۱

درمان و باز توانی							جمع کل	شهرستان
جامع	توانمندسازی	اجتماع درمان مدار	اقامتی بهبود و باز توانی	سریایی غیردولتی	سریایی دولتی	جمع		
۰	۰	۰	۸۲۳۲	۲۳۹۲	۱۳۴۰	۱۱۹۶۴	۱۲۲۳۰	۱۳۹۷
۵۰	۰	۰	۶۱۹۰	۵۹۵	۹۸	۶۹۳۳	۷۱۷۶	۱۳۹۸
۸۰	۰	۰	۲۷۰۰	۱۶۰۵	۳۲۱	۴۷۰۶	۴۹۴۰	۱۳۹۹
۸۴	۰	۰	۶۷۹۲	۲۲۰۳	۲۱۲	۹۲۹۱	۹۵۳۸	۱۴۰۰
۹۰	۰	۰	۵۴۹۳	۲۰۶۸	۳۶۹	۸۰۲۰	۸۱۴۱	۱۴۰۱
۰	۰	۰	۰	۰	۰	۰	۰	اردل
۰	۰	۰	۳۷۰	۰	۰	۳۷۰	۳۷۰	بن
۹۰	۰	۰	۶۸۴	۶۲۰	۰	۱۳۹۴	۱۳۹۴	بروجن
۰	۰	۰	۸۲۰	۷۲۰	۰	۱۵۴۰	۱۵۴۰	فارسان
۰	۰	۰	۳۲۰	۳۴۸	۰	۶۶۸	۶۶۸	سامان
۰	۰	۰	۲۱۵۲	۳۸۰	۳۶۹	۲۹۰۱	۳۰۲۲	شهرکرد
۰	۰	۰	۰	۰	۰	۰	۰	کیار
۰	۰	۰	۰	۰	۰	۰	۰	کوه‌رنگ
۰	۰	۰	۱۱۴۷	۰	۰	۱۱۴۷	۱۱۴۷	لردگان

جدول ۱۸-۲- تعداد خدمت گیرندگان مراکز درمان و کاهش آسیب اختلال مصرف مواد مخدر یا روان گردان به تفکیک شهرستان: ۱۳۹۷-۱۴۰۱

(دنباله)

کاهش آسیب							شهرستان
کانکس	موبایل ون	گذری - سرپناه	سرپناه شبانه	گذری	تیم سیار	جمع	
۰	۰	۰	۰	۱۰۷	۱۵۹	۲۶۶	۱۳۹۷
۰	۰	۰	۰	۱۱۱	۱۲۲	۲۴۳	۱۳۹۸
۰	۰	۰	۰	۱۱۰	۱۲۴	۲۳۴	۱۳۹۹
۰	۰	۰	۰	۱۱۵	۱۳۲	۲۴۷	۱۴۰۰
۰	۰	۰	۰	۱۰۴	۱۷	۱۲۱	۱۴۰۱
۰	۰	۰	۰	۰	۰	۰	اردل
۰	۰	۰	۰	۰	۰	۰	بن
۰	۰	۰	۰	۰	۰	۰	بروجن
۰	۰	۰	۰	۰	۰	۰	فارسان
۰	۰	۰	۰	۰	۰	۰	سامان
۰	۰	۰	۰	۱۰۴	۱۷	۱۲۱	شهرکرد
۰	۰	۰	۰	۰	۰	۰	کیار
۰	۰	۰	۰	۰	۰	۰	کوه‌رنگ

## جدول ۱۸-۲- تعداد جمعیت تحت پوشش برنامه پیشگیری اجتماع محور از اعتیاد به تفکیک شهرستان ۱۳۹۷-۱۴۰۱

فضای مجازی	محیط کار				محیط آموزشی			محله ها			جمع کل	شهرستان
	صنعتی / سازمانی	نظامی	جمع	دانشگاه	آموزش و پرورش	مهد کودک و پیش دبستانی	جمع	روستایی	شهری	جمع		
۰	۹۰۰	۳۵۰	۱۲۵۰	۰	۰	۱۳۷۰۰	۱۳۷۰۰	۶۸۶۰۰	۳۰۶۲۳۵	۳۷۴۸۳۵	۳۸۹۷۸۵	۱۳۹۷
۰	۹۰۰	۳۵۰	۱۲۵۰	۰	۰	۱۳۷۰۰	۱۳۷۰۰	۶۸۶۰۰	۳۰۶۲۳۵	۳۷۴۸۳۵	۳۸۹۷۸۵	۱۳۹۸
۰	۹۰۰	۳۵۰	۱۲۵۰	۰	۰	۱۳۷۰۰	۱۳۷۰۰	۶۸۶۰۰	۳۰۶۲۳۵	۳۷۴۸۳۵	۳۸۹۷۸۵	۱۳۹۹
۰	۷۰۰	۴۱۰	۱۱۱۰	۲۴۴۰	۱۴۰	۰	۲۶۴۰	۷۳۰۷۶	۲۱۰۷۷۷	۲۸۴۲۱۳	۲۸۷۹۶۳	۱۴۰۰
۰	۴۰۱۰	۰	۴۰۱۰	۰	۳۰۱۰	۰	۳۰۱۰	۳۴۵۹۱	۵۱۸۱۰	۸۶۴۰۱	۹۳۴۲۱	۱۴۰۱
۰	۴۰۰	۰	۴۰۰	۰	۲۰۰	۰	۲۰۰	۲۰۵۰	۳۴۵۰	۵۵۰۰	۶۱۰۰	اردل
۰	۱۳۰	۰	۱۳۰	۰	۲۲۰	۰	۲۲۰	۲۸۵۰	۶۲۴۰	۹۰۹۰	۹۴۴۰	بن
۰	۴۰۰	۰	۴۰۰	۰	۱۹۰	۰	۱۹۰	۳۶۰۰	۶۷۰۰	۱۰۳۰۰	۱۰۸۹۰	بروجن
۰	۴۲۰	۰	۴۲۰	۰	۲۱۰	۰	۲۱۰	۳۴۰۰	۶۴۵۰	۹۸۵۰	۱۰۴۸۰	فارسان
۰	۴۴۲	۰	۴۴۲	۰	۳۴۰	۰	۳۴۰	۳۵۹۱	۶۰۰۰	۹۵۹۱	۱۰۳۷۳	سامان
۰	۹۰۸	۰	۹۰۸	۰	۱۱۰۰	۰	۱۱۰۰	۸۲۰۰	۹۸۵۰	۱۸۰۵۰	۲۰۰۵۸	شهرکرد
۰	۴۵۰	۰	۴۵۰	۰	۲۰۰	۰	۲۰۰	۳۸۰۰	۱۸۰۰	۵۶۰۰	۶۲۵۰	کیار
۰	۴۳۰	۰	۴۳۰	۰	۲۱۰	۰	۲۱۰	۳۵۰۰	۴۸۰۰	۸۳۰۰	۸۹۴۰	کوهرنگ
۰	۴۳۰	۰	۴۳۰	۰	۳۴۰	۰	۳۴۰	۳۶۰۰	۶۵۲۰	۱۰۱۲۰	۱۰۸۹۰	لردگان

# فصل سوم

## خدمت



## تعاریف و مفاهیم

## - خدمت مستمر سازمان بهزیستی :

کمکی نقدی (مانند مستمری، حق پرستاری فرد با آسیب نخاعی و یا امداد ماهانه فرزند سازمان بهزیستی) است که به صورت ماهانه به خدمت‌گیرنده سازمان بهزیستی پرداخت و یا کمکی غیرنقدی (مانند خدمات توان‌بخشی، پرورشی- مراقبتی و یا آموزشی) است که به صورت دائم به خدمت‌گیرنده سازمان بهزیستی ارائه می‌شود.

## - خدمت غیرمستمر سازمان بهزیستی :

کمکی نقدی (مانند کمک‌هزینه ازدواج، جهیزیه، درمان و یا کفن و دفن) و یا غیرنقدی (مانند خدمات توان‌بخشی، پرورشی- مراقبتی و یا آموزشی) است که براساس دستورالعمل تخصصی مربوط به صورت موردی به خدمت‌گیرنده سازمان بهزیستی ارائه می‌شود.

## - مددجوی دریافت‌کننده کمک‌هزینه توان‌بخشی - حمایتی مستمر سازمان بهزیستی (مددجوی مستمری‌بگیر سازمان بهزیستی) :

مددجوی سازمان بهزیستی است که براساس دستورالعمل "حمایت‌های جامع مالی سازمان بهزیستی" و طبق ضوابط مشخص، کمک‌هزینه خدمات توان‌بخشی - حمایتی مستمر سازمان بهزیستی (مستمری سازمان بهزیستی) را دریافت می‌نماید.

## - وسیله کمک توان‌بخشی:

وسيله يا يکي از انواع تجهيزات، ابزار يا فناوري‌هاي (نرم‌افزار يا سخت‌افزار) است که به منظور محافظت، کنترل، جایگزینی عضو یا اصلاح ساختار، بهبود عملکرد، آموزش، جلوگیری از پیشرفت معلولیت، استفاده از حداکثر توانایی‌های موجود، دستیابی به حداکثر استقلال ممکن یا افزایش مشارکت، به فرد معلول ارائه می‌شود.

## - خدمات توان‌بخشی پزشکی (توانپزشکی) :

مجموعه خدمات توان‌بخشی است که به افراد معلول، به منظور جلوگیری از پیشرفت معلولیت، کسب استقلال فردی و توانمند شدن آن‌ها در زندگی، ارائه می‌شود. این خدمات از طریق واحدهای ارتوپدی فنی، بینایی‌سنجی، شنوایی‌شناسی، فیزیوتراپی، کاردرمانی و گفتاردرمانی عرضه می‌شود.

## - خرید خدمت تخصصی توان‌بخشی پزشکی (توانپزشکی):

مجموعه اقداماتی است که از طریق آن خدمت مورد نیاز از بخش غیردولتی برای ارائه خدمات توان‌پزشکی به افراد معلول، در مناطقی که فاقد واحدهای توان‌پزشکی دولتی هستند، صورت می‌گیرد. این خدمات شامل ارتوپدی فنی، بینایی‌سنجی، شنوایی‌شناسی، فیزیوتراپی، کاردرمانی و گفتاردرمانی است.

## - فعالیت ارتقاء و گسترش امور هنردرمانی افراد دارای معلولیت:

<sup>۱۰</sup> - منظور از بخش غیردولتی، بخش خصوصی است.



مجموعه خدماتی است که به منظور توانمندسازی افراد دارای معلولیت با بهره‌گیری از شکل‌های گوناگون هنری و در قالب برنامه‌های هنردرمانی، نمایش درمانی، موسیقی درمانی، برگزاری جشنواره‌های هنری و نمایشگاه‌ها به گروه هدف ارائه می‌گردد.

#### - طرح ارتقای توانمندی افراد دارای معلولیت شنوایی، بینایی، آسیب‌نخاعی و سالمندان:

فعالیتی است هدفمند که با تاکید بر کرامت انسانی افراد دارای معلولیت شنوایی، بینایی، آسیب‌نخاعی و سالمندان، در شناخت و خودآگاهی به محدودیت‌ها و ظرفیت‌های بالقوه این افراد کمک می‌کند تا با استفاده از سایر ظرفیت‌های جسمی، روانی و اجتماعی، به منابع و فرصت‌های جدید دست‌یافته و ظرفیت‌های بالقوه خود را بالفعل و به خودباوری، استقلال و احیای حقوق خود دست‌یافته و با تغییر مطلوب، شرایط فعالانه بر محیط زندگی کنترل نسبی داشته باشند.

#### - مراقب آموزش دیده در مرکز توان‌بخشی و مراقبتی مبتنی بر خانواده (خانوار):

فردی است واجد شرایط مندرج در دستورالعمل مربوط که پس از تأیید صلاحیت و گذراندن دوره آموزشی تعریف شده و موفقیت در آزمون، وظیفه ارائه خدمات مراقبتی و توان‌بخشی در منزل را مطابق ضوابط و مقررات دستورالعمل تخصصی مربوط به آن به‌عهده‌دارد. تدوین مواد و محتوای درسی دوره آموزشی مزبور و تهیه بسته آموزشی متناسب با نیازهای افراد معلول، بیماران روانی مزمن یا سالمندان، توسط کارشناسان معاونت امور توان‌بخشی سازمان بهزیستی صورت می‌گیرد.

#### - واگذاری پرونده فرد معلول، بیمار روانی مزمن یا سالمند به بخش غیردولتی:

فعالیتی است که طی آن پرونده فرد معلول، بیمار روانی مزمن یا سالمند به‌منظور برخورداری از خدمات ارجاعی متناسب با خدمات مختلف توان‌بخشی، سهولت دسترسی به خدمات، تسریع خدمات‌رسانی، به‌روزرسانی اطلاعات پرونده‌ها و توانمندسازی، با انعقاد قرارداد به بخش غیردولتی واگذار می‌شود.

#### - حق پرستاری فرد با آسیب نخاعی:

حمایت مالی است که توسط سازمان بهزیستی با هدف کمک به ارتقای سلامت فرد با آسیب نخاعی و افزایش امکانات مراقبتی مورد نیاز او به خود وی، سرپرست وی و یا فردی که از سوی وی تعیین می‌شود، به‌صورت ماهیانه پرداخت می‌شود.

#### - کمک‌هزینه تحصیلی دانش‌آموز یا دانشجوی تحت پوشش سازمان بهزیستی:

کمک‌هزینه‌ای است که به‌منظور حمایت از ادامه تحصیل مددجوی دانش‌آموز یا دانشجوی تحت پوشش سازمان بهزیستی پرداخت می‌شود. این کمک‌هزینه شامل کمک‌هزینه تحصیلی دانش‌آموزی، کمک‌هزینه تحصیلی دانش‌جویی و پرداخت تشویقی به دانش‌جوی دانشگاه دولتی است.

#### - کمک‌هزینه ایاب‌وذهاب فرد معلول:

حمایت مالی است که توسط سازمان بهزیستی به‌منظور کمک به هزینه ایاب‌وذهاب فرد معلول طبق شرایط مقرر به‌صورت متمرکز (عقد قرارداد با شرکت ارائه‌دهنده خدمت) و یا غیرمتمرکز (پرداخت کمک‌هزینه به فرد معلول) صورت می‌پذیرد.

### – کمک‌هزینه درمان و توان‌بخشی فرد مبتلا به فنیل‌کتونوری<sup>۱</sup> (PKU) :

کمک‌هزینه‌ای است که توسط سازمان بهزیستی به منظور کمک به دسترسی آسان‌تر به خدمات توان‌بخشی، درمان و تأمین مواد غذایی خاص، با نظر کارشناسان مربوط طبق ضوابط و دستورالعمل‌های موجود به خانواده (خانوار) فرد مبتلا به فنیل‌کتونوری پرداخت می‌شود.

### – مناسب‌سازی مسکن فرد معلول :

مجموعه اقداماتی است که به منظور انطباق و دسترس‌پذیری مسکن فرد معلول صورت می‌گیرد تا وی بتواند متناسب با قابلیت‌ها و محدودیت‌های خویش از امکانات موجود به نحو مطلوب استفاده نماید. نتیجه این امر استقلال هرچه بیشتر فرد معلول در انجام فعالیت‌های روزمره زندگی در محیط مسکونی است.

### – مناسب‌سازی خودروی فرد معلول :

اقداماتی است که به منظور انطباق و دسترس‌پذیری وسیله حمل‌ونقل شخصی فرد معلول صورت می‌پذیرد تا وی بتواند متناسب با قابلیت‌ها و محدودیت‌های خویش از خودروی شخصی خویش بهره‌برداری نموده و به استقلال لازم در زمینه ایاب‌وذهاب دست یابد.

### – کمیسیون پزشکی تشخیص نوع و تعیین شدت معلولیت :

ترکیبی از متخصصان و کارشناسان گروه‌های توان‌بخشی مرتبط با سلامت و گروه‌های پزشکی است که تشخیص نوع و تعیین شدت معلولیت را مطابق طبقه‌بندی بین‌المللی عملکرد، معلولیت (کم‌توانی) و سلامت آبرعهده‌دارد. این کمیسیون در سه سطح شهرستان، شهرستان و تشکیل می‌شود و متناسب با نوع معلولیت (کم‌توانی)، تعداد و ترکیب اعضای آن تعیین می‌شود.

### – کمیسیون پزشکی تشخیص نوع و تعیین شدت معلولیت شهرستان :

کمیسیون پزشکی تشخیص نوع و تعیین شدت معلولیت است که در سطح شهرستان تشکیل می‌شود و اولین سطح تشخیص نوع و تعیین شدت معلولیت است که اعضای آن شامل معاون یا مسئول توان‌بخشی بهزیستی شهرستان، یک پزشک عمومی (در صورت نیاز، پزشک متخصص) و دو تا سه نفر کارشناس توان‌بخشی ترجیحاً کارشناس ارشد است.

### – کمیسیون پزشکی تشخیص نوع و تعیین شدت معلولیت شهرستان :

کمیسیون پزشکی تشخیص نوع و تعیین شدت معلولیت است که در سطح شهرستان تشکیل می‌شود و وظیفه آن نظارت بر عملکرد کمیسیون‌های شهرستانی و بررسی موارد ارجاعی از کمیسیون‌های شهرستان است. ترکیب اعضای آن شامل معاون توان‌بخشی شهرستان، یک پزشک عمومی (در صورت نیاز، پزشک متخصص) و سه تا چهار نفر کارشناس ارشد توان‌بخشی است.

### – کمیسیون پزشکی تشخیص نوع و تعیین شدت معلولیت سازمان بهزیستی :

<sup>۱۱</sup> - بیماری فنیل‌کتونوری یک نقص متابولیکی مادرزادی نادر است. اختلال اصلی در این بیماری، تجمع اسید آمینه فنیل‌آلانین در مایعات بدن و سیستم عصبی است. تجمع غیرطبیعی این اسید آمینه در بدن کودک، خطرناک است و منجر به بروز اختلالاتی در مغز و ایجاد مشکلات پوستی می‌شود.

1 - Phenylketonuria

2

1 - ICF: International Classification of Functioning, Disability and Health

کمیسیون پزشکی تشخیص نوع و تعیین شدت معلولیت در سازمان بهزیستی است که عالی‌ترین مرجع تشخیص نوع و تعیین شدت معلولیت محسوب شده و وظیفه آن پایش و نظارت بر کمیسیون‌های شهرستانی، برنامه‌ریزی آموزشی متناسب با نیازهای کمیسیون‌های شهرستانی و شهرستانی، برنامه‌ریزی در خصوص تعامل و جلب مشارکت پزشکان متخصص و جمع‌بندی جلسات کمیسیون‌ها است.

#### - توان بخشی مبتنی بر جامعه (CBR) :

راهبردی در درون برنامه توسعه جامعه برای ارائه خدمات توانبخشی، برابری فرصت‌ها، فراگیرسازی اجتماعی و کاهش فقر افراد معلول است. این برنامه از طریق تلاش‌های مشترک افراد معلول، خانواده آن‌ها، افراد جامعه، سازمان‌های افراد معلول و سایر مؤسسات خدمات‌رسانی دولتی، غیردولتی، آموزشی، اجتماعی، شغلی و مانند آن اجرا می‌شود.

#### - تماس تلفنی موفق با مرکز مشاوره تلفنی :

تماس تلفنی است که با مرکز مشاوره تلفنی دولتی ۱۴۸۰ سازمان بهزیستی<sup>۱۵</sup> یا کدهای ده‌رقمی مشاوره<sup>۱۶</sup> صورت پذیرفته و منجر به بهره‌مندی از خدمات مشاوره روان‌شناختی شده است.

#### - برنامه مشارکت اجتماعی نوجوانان ایران (مانا) :

این برنامه بر اساس ماده ۸۰ قانون برنامه ششم توسعه و با همکاری مؤسسات و مراکز غیردولتی از طریق افزایش مشارکت اجتماعی و ظرفیت‌سازی در محله‌ها و مناطق آسیب‌خیز، با هدف ارتقای توانمندی‌های نوجوانان ۱۳-۱۸ سال در زمینه آموزش شیوه‌های همیاری اجتماعی برای ارتقاء سلامت اجتماعی پیشگیری از آسیب‌های اجتماعی و در بین نوجوانان اجرا می‌گردد.

#### - طرح آگاه‌سازی زنان و دختران با تاکید بر خود مراقبتی :

فعالیتی است هدفمند که با تاکید بر کرامت انسانی سعی در ارتقاء دانش و آگاهی، عزت نفس و خودشکوفایی بانوان و دختران دارای دامنه سنی ۳۵-۱۵ سال در حوزه مسائل روانی اجتماعی و پیشگیری از آسیب‌های اجتماعی، با محوریت افزایش سواد سلامت اجتماعی و سواد رسانه‌ای و همچنین برقراری یک شبکه ارتباطی سازنده بین نوجوانان، والدین نوجوانان و جوانان، زنان و ارائه دهندگان خدمات

#### 1 - Community-based Rehabilitation

۱۵ - سازمان بهزیستی برای دسترسی همه مردم به خدمات مشاوره و روان‌شناختی امکان مشاوره تلفنی را فراهم کرده است و منظور از آن تعامل کلامی بین تماس‌گیرنده و یک متخصص (مشاور) به منظور شناخت مشکل تماس‌گیرنده از طریق گوش‌دادن فعال، همدلی، حمایت و پرسش‌های پیگیر است تا تماس‌گیرنده بتواند راهکار مناسبی را برای کاهش یا حل مشکل خود انتخاب کند. برای شماره چهاررقمی ۱۴۸۰ نیازی به گرفتن کد و پیش شماره وجود ندارد و از مزایای آن ناشناخته ماندن تماس‌گیرنده، رایگان بودن، خدمت‌رسانی در ساعات مختلف روز، سهولت دسترسی به خدمات مشاوره و ارائه خدمات در نقاط دوردست است.

۱۶ - مراکز مشاوره غیردولتی (کد ده‌رقمی) پس از گرفتن مجوز ارائه خدمات مشاوره تلفنی از سازمان بهزیستی از شرکت مخابرات شماره‌های ده‌رقمی دریافت می‌نمایند. تماس‌گیرندگان با پرداخت بخشی از هزینه مکالمه که در قبض تلفن آن‌ها درج می‌شود می‌توانند نیازهای خود را با مشاوران این مراکز در میان گذاشته و مشکلات خود را مرتفع نمایند. قابل ذکر است شماره‌های ده‌رقمی دارای مجوز از سازمان بهزیستی با شماره‌های ده‌رقمی که مجوز آن را سازمان نظام روان‌شناسی می‌دهد، تفاوت دارد.

تخصصی سلامت اجتماعی دارد. تا بتوانند به استقلال، خودباوری و احیاء حقوق مادی معنوی خود دست یافته و با تغییر مطلوب شرایط، بر محیط زندگی کنترل نسبی داشته باشند.

#### - طرح پیشگیری از خودکشی:

این فعالیت به منظور برنامه ریزی کنترل و کاهش خودکشی از طریق اجرای طرحهای مبتنی بر آموزش و آگاه سازی در سطح جوامع محلی و جمعیت عمومی، با هدف رصد مستمر وضعیت خودکشی در شهرستانها، شناسایی عوامل روانی، زیستی، اجتماعی، فرهنگی بر خودکشی اجرا می گردد، به بیان دقیق تر تدوین طرح جامع و چند بعدی پیشگیری از خودکشی از طریق برگزاری جشنواره های سالانه و پویش های مستمر و متوالی به منظور جریان سازی اجتماعی در شناخت و افزایش عوامل محافظت کننده از خودکشی، از برنامه های این فعالیت است که در راستای تحقق اهداف اجرا می گردد.

#### - طرح توانمند سازی خانواده محور - همیار مادر و کودک:

فعالیتی است که بر مبنای تسهیل تشکیل گروههای همیاری مادران و نیز ایجاد اجتماعات کوچک محلی با هدف پیشگیری از آسیبهای اجتماعی، ترویج مسولیت پذیری پدران و کمک به تغییر نگرش مادران از مادر کامل به مادر کافی، کمک به ایجاد جریان توانمندسازی مادران و پدران با رویکرد خانواده محور در حیطه های در دسترس بودن، تولید و ترویج ادبیات مبتنی بر رشد و تکامل همه جانبه دوران ابتدای کودکی ECD بطور اختصاصی در حوزه ارتقای سلامت و پیشگیری از آسیبهای کودکان طراحی و برنامه ریزی شده است.

#### - مشوق حمایتی بیمه سهم خویش فرمای مددجوی تحت پوشش سازمان بهزیستی:

مبلغی است که سازمان بهزیستی مطابق با وظایف خود به منظور تسهیلگری و تثبیت اشتغال مددجوی تحت پوشش این سازمان، حداکثر به میزان ۲۳ درصد حداقل مزد تعیین شده کارگر مشمول قانون کار در آن سال و به مدت پنج سال، مطابق دستورالعمل مربوط به مددجوی خوداشتغال مذکور پرداخت می نماید.

#### - مشوق حمایتی بیمه سهم کارفرمای مددجوی تحت پوشش سازمان بهزیستی:

مبلغی است که سازمان بهزیستی مطابق با وظایف خود و اجرای قانون جامع حمایت از حقوق معلولان<sup>۱۷</sup> به منظور تسهیلگری و تثبیت اشتغال مددجوی تحت پوشش این سازمان، حداکثر به میزان ۲۳ درصد حداقل مزد تعیین شده کارگر مشمول قانون کار در آن سال و به مدت پنج سال، مطابق دستورالعمل مربوط به کارفرمای بخش خصوصی در قبال به کارگیری مددجوی مذکور، پرداخت می نماید.

#### - یارانه ارتقای کارایی فرد معلول تحت پوشش سازمان بهزیستی:

مبلغی است که سازمان بهزیستی مطابق با وظایف خود و اجرای قانون جامع حمایت از حقوق معلولان به منظور تسهیلگری و تثبیت اشتغال فرد معلول تحت پوشش این سازمان به میزان ده تا پنجاه درصد از حداقل مزد تعیین شده کارگر مشمول قانون کار در هر سال و به مدت پنج سال مطابق دستورالعمل مربوط به کارفرمای بخش خصوصی در قبال به کارگیری مددجوی معلول مذکور با در نظر گرفتن نوع و شدت معلولیت پرداخت می نماید.

#### - واحد مسکونی در دست احداث برای مددجوی تحت پوشش سازمان بهزیستی:

<sup>۱۷</sup> - قانون جامع حمایت از حقوق معلولان مصوب مجلس شورای اسلامی است که به منظور شفاف سازی وظایف دولت در خصوص فراهم نمودن زمینه های لازم برای تأمین حقوق معلولان و حمایت از آنان وضع شده است.

واحد مسکونی است که براساس اعتبارات مصوب سالانه سازمان بهزیستی، عملیات احداث آن شامل واگذاری و تخصیص زمین، صدور پروانه ساخت (به نام مددجو)، پی‌سازی، اجرای اسکلت، سفت‌کاری و نازک‌کاری، به‌منظور اسکان مددجوی تحت پوشش این سازمان آغاز شده و هنوز به مرحله واگذاری نرسیده است.

#### - واحد مسکونی واگذار شده به مددجوی تحت پوشش سازمان بهزیستی :

واحد مسکونی است که با تأمین بخشی از منابع مالی مورد نیاز از محل اعتبارات مصوب سالانه سازمان بهزیستی در قالب احداث یا خرید به مددجوی تحت پوشش این سازمان، تحویل داده شده است.

#### - مشارکت نقدی با سازمان بهزیستی (کمک نقدی مردمی به سازمان بهزیستی):

وجهی است که پرداخت آن توسط شخص حقیقی یا حقوقی به‌صورت آگاهانه و داوطلبانه با نیت عام<sup>۱۸</sup> یا خاص<sup>۱۹</sup> مطابق با اهداف و برنامه‌های سازمان بهزیستی به این سازمان در قبال اخذ رسید، واریز به حساب مشارکت‌های مردمی (سازمان بهزیستی) یا سایر روش‌های پیش‌بینی‌شده توسط سازمان بهزیستی مانند دریافت وجه از طریق دستگاه خودپرداز بانک، درگاه اینترنتی، تلفن‌بانک یا پرداخت همراه؛ صورت‌می‌پذیرد.

#### - مشارکت غیرنقدی با سازمان بهزیستی (کمک غیرنقدی مردمی به سازمان بهزیستی):

کالا یا ملکی است که توسط شخص حقیقی یا حقوقی به‌صورت آگاهانه و داوطلبانه مطابق با اهداف و برنامه‌های سازمان بهزیستی به این سازمان اهدا می‌شود و ارزش ریالی آن قابل محاسبه است.

#### - مشارکت خدماتی (سازمان بهزیستی) :

فعالیتی آگاهانه و داوطلبانه است که توسط شخص حقیقی یا حقوقی مطابق با اهداف و برنامه‌های سازمان بهزیستی به‌صورت ارائه دانش، تخصص و مهارت<sup>۲۰</sup> به این سازمان انجام شده و ارزش ریالی آن قابل محاسبه است.

<sup>۱۸</sup> - در صورتی که مشارکت‌کننده، موضوع مصرف مشارکت (کمک) خود را مشخص ننماید، نیت وی عام محسوب می‌شود.

<sup>۱۹</sup> - در صورتی که مشارکت‌کننده، موضوع مصرف مشارکت (کمک) خود را مشخص نماید، نیت وی خاص محسوب می‌شود.

<sup>۲۰</sup> - دانش، تخصص و مهارت در تمام سطوح از عالی تا ساده مانند خدماتی را در برمی‌گیرد.

جدول ۱-۳- تعداد خدمات ارائه شده به خدمت گیرندگان به تفکیک شهرستان: ۱۳۹۷-۱۴۰۱

کلی				شهرستان
بیمه ارائه شده به خدمت گیرندگان	کمک هزینه پرداخت شهریه دانشگاههای غیر دولتی دانشجویان تحت پوشش	خدمت پشت نوبت دریافت کمک هزینه خدمات حمایتی مستمر ارائه شده به مددجویان	کمک هزینه خدمات حمایتی مستمر دریافت شده توسط مددجویان	
...	۴۷۳	۵۶۰	۱۰۵۰۳	۱۳۹۷
۸۷۷۰	۳۲۲	۴۵۴۸	۱۷۱۰۲	۱۳۹۸
۶۵۷۷	۳۵۴	۴۴۹۰	۱۴۸۸۷	۱۳۹۹
۷۴۰۰	۷۵۸	۲۸۳۴	۱۷۳۴۶	۱۴۰۰
۸۴۸۸	۴۵۸	۱۲۸۹	۲۰۹۹۳	۱۴۰۱
۲۲۹	۱۸	۳۰	۲۰۱۱	اردل
۵۳	۴	۴۰	۳۷۱	بن
۱۳۹۴	۵۷	۲۲۴	۲۴۱۲	بروجن
۹۱۴	۴۳	۱۵۷	۲۱۶۰	فارسان
۸۷	۷	۳۵	۵۸۳	سامان
۴۴۴۷	۱۳۵	۵۴۶	۴۰۹۶	شهرکرد
۲۰۵	۲۶	۳۸۱	۱۵۶۰	کیار
۴۷۱	۱۵	۲۵	۱۰۵۹	کوهرنگ
۶۸۸	۱۵۳	۳۰	۶۷۴۱	لردگان

جدول ۱-۳- تعداد خدمات ارائه شده به خدمت گیرندگان به تفکیک شهرستان: ۱۳۹۷-۱۴۰۱ (دنباله)

اجتماعی									شهرستان
خدمت سرمایه کار بلاعوض دریافت شده توسط مددجویان	خدمت آماده سازی شغلی ارائه شده به خانواده‌های نیازمند	کمک هزینه لوازم ضروری زندگی دریافت شده توسط خانواده‌های نیازمند	کمک هزینه تحصیلی دانش آموزی دریافت شده توسط خانواده‌های نیازمند	کمک هزینه بهبود تغذیه دریافت شده توسط خانواده های نیازمند	معافیت سربازی ارائه شده به خدمت گیرندگان	کمک هزینه درمان دریافت شده توسط زنان تحت پوشش	بیمه اجتماعی روستایی و عشایری ارائه شده به خدمت گیرندگان	بیمه تامین اجتماعی زنان شهری ارائه شده به خدمت گیرندگان	
...	۱۷۵	۳۸۰	۳۱۰۰	۲۸	۲۹	...	...	۶۱۳	۱۳۹۷
...	۱۹۰	۴۵۰	۳۱۰۵	۱۱۴	۲۱	...	...	۶۱۳	۱۳۹۸
...	۲۱۰	۴۶۳	۳۱۰۰	۱۶۰	۱۸	...	...	۶۰۴	۱۳۹۹
...	۲۳۵	۶۳۷	۳۰۰۰	۴۷۹	۱۹	...	...	۶۰۰	۱۴۰۰
۵۲	۸۶	۱۴۱	۴۸۷	۲۲	۱۵	۲۳۷	۱۱۴۸	۵۶۸	۱۴۰۱
۱	۳	۳	۱۳	۱	۰	۲۶	۱۱۲	۱۰	اردل
۳	۳	۵	۸	۱	۰	۱۳	۱۵	۰	بن
۵	۱۰	۲۱	۳۵	۳	۳	۲۳	۱۵۰	۱۳۳	بروجن
۵	۱۲	۲۱	۴۳	۲	۱	۱۴	۹۸	۵۲	فارسان
۴	۵	۶	۸	۱	۰	۱۴	۸۴	۰	سامان
۷	۱۷	۴۰	۶۷	۴	۱	۶۹	۶۵	۲۰۶	شهرکرد
۱	۲	۳	۲۰	۱	۰	۱۹	۳۵	۳۲	کیار
۱	۶	۷	۳۸	۲	۰	۱۰	۹۶	۲۵	کوه‌رنگ
۲۵	۲۸	۳۵	۲۵۵	۷	۱۰	۴۹	۴۹۳	۱۱۰	لردگان

جدول ۱-۳- تعداد خدمات ارائه شده به خدمت گیرندگان به تفکیک شهرستان: ۱۳۹۷-۱۴۰۱ (دنباله)

توانبخشی						اجتماعی				شهرستان
خدمت توانبخشی اختلالات دهانی، بلع و تغذیه ارائه شده به خدمت گیرندگان	خدمت تأمین اندامهای مصنوعی (ارتز و پروتز) دریافت شده توسط خدمت گیرندگان	خدمت تأمین وسایل کمک توانبخشی دریافت شده توسط خدمت گیرندگان	خدمت خرید خدمات توانبخشی دریافت شده توسط خدمت گیرندگان	کمک هزینه کاشت حلزون شنوایی دریافت شده توسط خدمت گیرندگان	خدمت وسایل بهداشتی ارائه شده به خدمت گیرندگان	خدمت فرزندخواندگی ارائه شده به متقاضیان	کمک هزینه تحصیلی دریافت شده توسط فرزندان دانشجو مستقر در خانه ها	کمک هزینه تحصیلی دریافت شده توسط فرزندان دانش آموز مستقر در خانه ها	خدمت مداخلات مددکاری اجتماعی ارائه شده به خانواده های نیازمند	
۱۰۰	..	۱۴۷۴	..	۲۴	۶۰۰	۲۲	..	..	۵۳۹	۱۳۹۷
۱۱۲	..	۱۸۰۱	۵۰۲۰	۴۶	۶۲۱	۲۵	..	..	۳۶۰	۱۳۹۸
۵۰	..	۷۲۷۸	۶۱۹۷	۶۱	۶۳۲	۱۵	..	..	۳۹۷	۱۳۹۹
۵۰	..	۱۹۶۸	۷۶۳۷	۶۱	۵۷۰	۲۸	..	..	۴۰۲	۱۴۰۰
۶۰۰	۳۴۶	۱۳۰۸	۵۷۳۰	۵۹	۸۴۵	۷۷	۱	۳۰	۴۱۵	۱۴۰۱
۳۵	۲۵	۱۷۸	۳۰	۰	۶۰	۲	۰	۰	۱۷۱	اردل
۱۲	۱۲	۶۰	۱۵	۰	۳۵	۴	۰	۰	۹۲	بن
۱۲۵	۲۴	۲۶۰	۲۳۲۸	۱۴	۳۵	۱۲	۰	۵	۰	بروجن
۲۵	۳۵	۹۵	۶۴	۲	۸۰	۶	۱	۱۴	۰	فارسان
۲۷	۸	۷۰	۳	۰	۲۵	۰	۰	۰	۱۵۲	سامان
۱۲۲	۱۴۰	۲۵۰	۳۰۳۷	۱۲	۲۰۰	۴۱	۰	۱۱	۰	شهرکرد
۴۷	۱۷	۷۵	۹	۰	۶۰	۲	۰	۰	۰	کیار
۵۷	۱۰	۷۰	۸	۰	۵۰	۰	۰	۰	۰	کوهرنگ
۱۵۰	۷۵	۲۵۰	۲۳۶	۳۱	۳۰۰	۱۰	۰	۰	۰	لردگان



## جدول ۱-۳- تعداد خدمات ارائه شده به خدمت گیرندگان به تفکیک شهرستان: ۱۳۹۷-۱۴۰۱ (دنباله)

توانبخشی									شهرستان
کمک هزینه تحصیلی دانش آموزان نیازمند دارای معلولیت	کمک هزینه تحصیلی دانشجویان دارای معلولیت در دانشگاه‌های دولتی	کمک هزینه تغذیه، توانبخشی و درمان افراد دارای اختلال متابولیک PKU	خدمت توانمندسازی دریافت شده توسط مددجویان دارای معلولیت و سالمندان	کمک هزینه حق پرستاری افراد دارای آسیب نخاعی	کمک هزینه درمان و نگهداری معلولین، سالمندان و بیماران روانی مزمن مجهول الهویه مقیم مراکز شبانه روزی توانبخشی	کمک هزینه معیشت ماده ۲۷ دریافت شده توسط مددجویان دارای معلولیت	کمک به بهبود تغذیه کودکان معلول در مراکز روزانه	خدمت تقویت و توسعه هنر درمانی ارائه شده به خدمت گیرندگان در مراکز توانبخشی و حرفه آموزی	
۲۱۸۸	۳۰	۳۴	::	۵۰۷	۷۳	::	۵۴۲	۱۰۷۰	۱۳۹۷
۱۶۴۶	۳۲	۳۵	::	۵۵۰	۷۵	::	۳۵۵	۷۰۰	۱۳۹۸
۲۰۹۱	۳۵	۳۵	::	۵۲۵	۶۹	::	۰	۲۰۴۹	۱۳۹۹
۲۱۷۴	۳۴	۳۵	::	۵۷۰	۶۱	::	۰	۲۰۸۶	۱۴۰۰
۹۱۶	۴۱	۴۶	۱۳۰	۵۸۶	۵۹	::	۰	۲۰۸۶	۱۴۰۱
۱۰	۱	۲	۵۰	۱۴	۰	::	۰	۹۷	اردل
۲۸	۰	۲	۰	۴	۰	::	۰	۴۰	بن
۹۷	۶	۵	۵۰	۱۰۴	۲۰	::	۰	۳۸۰	بروجن
۱۵۰	۱۰	۸	۳۰	۳۸	۹	::	۰	۲۹۴	فارسان
۲۳	۸	۰	۰	۶۹	۰	::	۰	۷۲	سامان
۲۰۵	۰	۰	۰	۲۱۶	۲۲	::	۰	۹۶۵	شهرکرد
۶۸	۳	۱۲	۰	۳۱	۰	::	۰	۳۶	کیار
۵۵	۰	۴	۰	۱۷	۰	::	۰	۲۰	کوه‌رنگ
۲۸۰	۱۳	۱۳	۰	۹۳	۸	::	۰	۱۸۲	لردگان

## جدول ۱-۳- تعداد خدمات ارائه شده به خدمت گیرندگان به تفکیک شهرستان: ۱۳۹۷-۱۴۰۱ (دنباله)

بیشگیری				توانبخشی				شهرستان
خدمت آموزش ارائه شده به شرکای کاری در برنامه پیشگیری از خودکشی	خدمت آموزش ارائه شده به شرکای کاری در برنامه آگاه سازی دختران و زنان با تاکید بر خود مراقبتی	خدمت آموزش ارائه شده به شرکای کاری در برنامه توانمندسازی خانواده محور - همیار مادر و کودک	تماسهای صدای مشاور	خدمت مناسب سازی محیط زندگی و وسیله نقلیه دریافت شده توسط خدمت گیرندگان	خدمت سنجش سطح توانمندی مددجویان دارای معلولیت در کمیسیون های تعیین نوع و شدت معلولیت	خدمت پلاک خودروی ارائه شده به مددجویان دارای معلولیت	کمک هزینه ایاب و ذهاب دریافت شده توسط مددجویان دارای معلولیت	
۰	۰	۰	۱۶۹۱۵	۵۱۳	۷۴۱۹	۸۰	...	۱۳۹۷
۰	۰	۰	۱۹۱۴۵	۷۰۴	۴۴۰۷	۸۸	۱۶۰۲	۱۳۹۸
۰	۰	۰	۲۲۱۶۹	۲۹۹	۱۵۶۳	۲۵	۱۴۴۷	۱۳۹۹
۰	۰	۰	۲۵۹۷۲	۶۰۴	۳۰۵۹	۴۳	۴۶۴۷	۱۴۰۰
۰	۰	۰	۳۱۷۸۰	۳۱۴	۳۷۹۰	۶	۸۵۷	۱۴۰۱
۰	۰	۰	۰	۲۴	۲۵۸	۰	۵۳	اردل
۰	۰	۰	۰	۴	۱۷۲	۰	۲۵	بن
۰	۰	۰	۰	۸۰	۳۴۰	۱	۱۷۰	بروجن
۰	۰	۰	۰	۳۴	۶۸۷	۱	۱۱۴	فارسان
۰	۰	۰	۰	۱۶	۲۰۸	۱	۱۴	سامان
۰	۰	۰	۳۱۷۸۰	۶۲	۱۰۰۶	۲	۲۳	شهرکرد
۰	۰	۰	۰	۱۸	۱۸۷	۰	۱۴۳	کیار
۰	۰	۰	۰	۱۲	۲۴۸	۰	۶۹	کوهرنگ
۰	۰	۰	۰	۶۴	۶۸۴	۱	۲۴۶	لردگان

## جدول ۱-۳- تعداد خدمات ارائه شده به خدمت گیرندگان به تفکیک شهرستان: ۱۳۹۷-۱۴۰۱ (دنباله)

میزان مشارکت های نقدی ، غیر نقدی و خدماتی مراکز دولتی و خیریه	سایر		پیشگیری		شهرستان
	اشتغال ایجاد شده	واحدهای مسکونی واگذار شده	خدمت ارائه شده در زمینه مسند سازی و آگاه سازی به خدمت گیرندگان در برنامه های پیشگیری از خودکشی، آگاه سازی دختران و زنان با تاکید بر خود مراقبتی، همیار مادر و کودک ، همیاران سلامت روانی اجتماعی، مانا و رصد آسیبهای اجتماعی	خدمت آموزش ارائه شده به شرکای کاری در طرح مشارکت اجتماعی نوجوانان ایران ( مانا )	
۲۰۴۶	۲۶۵۷	۹۶۲	..	۳۴۰	۱۳۹۷
۴۲۴۸	۱۸۱۲	۴۱	..	۳۴۵	۱۳۹۸
۶۳۰۳	۱۶۷۱	۳۴۳۴	..	۳۴۵	۱۳۹۹
۸۸۹۷۸	۱۶۳۱	۳۶۱۷	۵۸۰۰۰	۵۴۰	۱۴۰۰
۶۹۰۰۴	۲۶۳۰	۴۰۱۹	۶۰۹۱۷	۵۹۸	۱۴۰۱
۱۶۷	۲۸۹	۵۷۰	۳۸۴۱	۲۵	اردل
۲۴۹۰۲	۹۴	۲۸۸	۲۱۲۱	۲۵	بن
۱۲۱۴۶	۳۲۲	۲۹۳	۹۸۱۰	۶۰	بروجن
۶۵۴۹	۳۶۵	۳۰۹	۷۸۵۰	۶۰	فارسان
۴۰۴۷	۱۳۸	۶۰	۶۳۱۰	۱۲۵	سامان
۷۵۵۸	۵۳۴	۸۷۰	۱۲۱۱۵	۱۲۵	شهرکرد
۵۴۷۲	۱۹۴	۳۰۴	۵۱۰۰	۴۵	کیار
۲۱۰۰	۱۴۸	۳۷۶	۶۱۲۰	۲۵	کوههرنگ
۶۰۶۳	۵۴۶	۹۴۹	۷۶۵۰	۵۰	لردگان

جدول ۲-۳- تعداد کمک هزینه مستمری بر حسب محل تامین اعتبار و جنسیت مستمری‌بگیر: ۱۳۹۷-۱۴۰۱ (خانوار)

توانبخشی			اجتماعی			جمع کل	شهرستان
مرد	زن	مرد و زن	مرد	زن	مرد و زن		
۶۱۳۴	۳۸۶۹	۱۰۰۰۳	۱۷۳	۱۳۳۰	۳۰۶۰	۱۰۵۰۳	۱۳۹۷
۷۶۷۵	۴۹۵۸	۱۲۶۶۴	۶۰۱	۲۹۳۵	۳۵۳۶	۱۷۱۰۲	۱۳۹۸
۶۳۲۷	۴۰۴۴	۱۰۳۷۱	۵۵۶	۳۰۸۷	۳۶۴۳	۱۴۸۸۷	۱۳۹۹
۷۳۶۲	۴۵۶۶	۱۱۹۲۸	۳۷۱	۳۰۶۳	۳۴۳۴	۱۷۳۴۶	۱۴۰۰
۹۳۰۲	۵۸۶۳	۱۵۱۶۵	۲۲۲	۴۶۶۰	۴۸۸۲	۲۰۹۹۳	۱۴۰۱
۱۰۳۴	۷۳۵	۱۷۶۹	۱۲	۲۰۱	۲۱۳	۲۰۱۱	اردل
۱۸۷	۱۰۸	۲۹۵	۱	۶۲	۶۳	۳۷۱	بن
۱۱۴۷	۶۰۱	۱۷۴۸	۳۳	۴۸۶	۵۱۹	۲۴۱۲	بروجن
۹۹۲	۶۳۳	۱۶۲۵	۷	۴۶۵	۴۷۲	۲۱۶۰	فارسان
۲۵۹	۱۶۷	۴۲۶	۰	۸۴	۸۴	۵۸۳	سامان
۱۷۷۱	۱۰۹۲	۲۸۶۳	۶۵	۸۶۵	۹۳۰	۴۰۹۶	شهرکرد
۷۶۴	۴۴۵	۱۲۰۹	۱۷	۲۷۸	۲۹۵	۱۵۶۰	کیار
۳۲۶	۲۸۶	۶۱۲	۲۳	۳۸۳	۴۰۶	۱۰۵۹	کوه‌رنگ
۲۸۲۲	۱۷۹۶	۴۶۱۸	۶۴	۱۸۳۶	۱۹۰۰	۶۷۴۱	لردگان

جدول ۲-۳- تعداد کمک هزینه مستمری بر حسب محل تامین اعتبار و جنسیت مستمری‌بگیر: ۱۳۹۷-۱۴۰۱ (دنباله) (نفر)

کمک هزینه امداد کودکان			حق پرستاری افراد ضایعه نخاعی			شهرستان
مرد	زن	مرد و زن	مرد	زن	مرد و زن	
۱۷۵	۱۷۶	۳۵۱	۳۴۴	۱۶۳	۵۰۷	۱۳۹۷
۱۵۸	۱۷۸	۳۳۶	۳۷۱	۱۷۹	۵۵۰	۱۳۹۸
۱۵۳	۱۷۵	۳۲۸	۳۷۱	۱۷۴	۵۲۵	۱۳۹۹
۱۶۳	۱۸۱	۳۴۴	۳۸۴	۱۸۶	۵۷۰	۱۴۰۰
۱۶۹	۱۹۱	۳۶۰	۳۹۶	۱۹۰	۵۸۶	۱۴۰۱
۴	۱۱	۱۵	۱۲	۲	۱۴	اردل
۵	۴	۹	۳	۱	۴	بن
۱۹	۲۲	۴۱	۶۳	۴۱	۱۰۴	بروجن
۱۲	۱۳	۲۵	۲۸	۱۰	۳۸	فارسان
۲	۲	۴	۵۲	۱۷	۶۹	سامان
۴۲	۴۵	۸۷	۱۳۹	۷۷	۲۱۶	شهرکرد
۱۲	۱۳	۲۵	۲۰	۱۱	۳۱	کیار
۱۴	۱۰	۲۴	۱۰	۷	۱۷	کوه‌رنگ
۵۹	۷۱	۱۳۰	۶۹	۲۴	۹۳	لردگان

نقشه ۱-۳- توزیع نسبی کمک هزینه خدمات حمایتی مستمر دریافت شده توسط مددجویان  
برحسب محل تامین اعتبار (اجتماعی) به تفکیک شهرستان: ۱۴۰۱

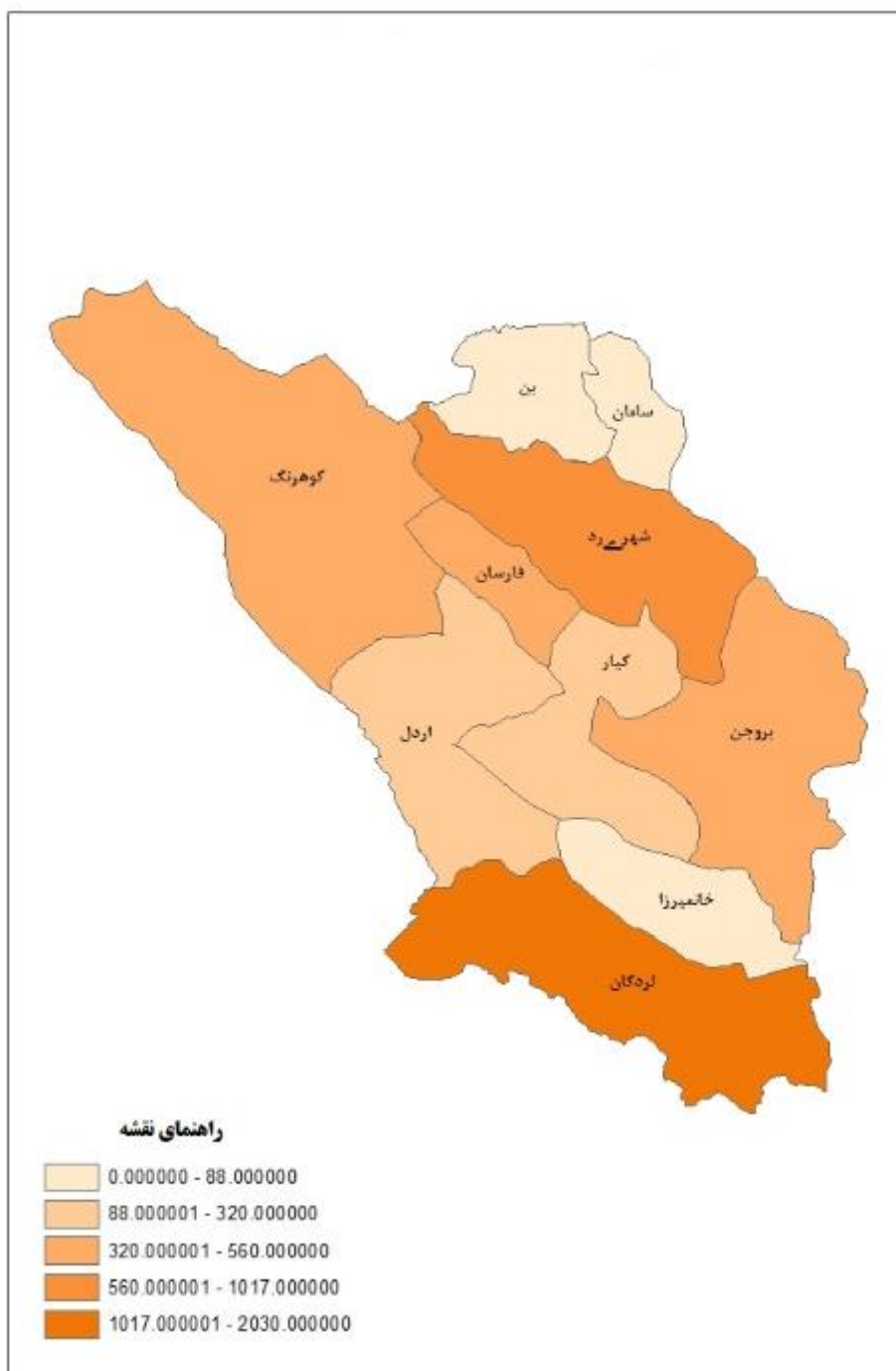

نقشه ۲-۳- توزیع نسبی کمک هزینه خدمات توانبخشی حمایتی مستمر دریافت شده توسط مددجویان برحسب محل تامین اعتبار ( توانبخشی ) به تفکیک شهرستان: ۱۴۰۱



جدول ۳-۳- تعداد پشت نوبت کمک هزینه مستمری برحسب محل تامین اعتبار و جنسیت مستمری‌بگیر: ۱۳۹۷-۱۴۰۱ (خانوار)

توانبخشی			اجتماعی			جمع کل	شهرستان
مرد	زن	مرد و زن	مرد	زن	مرد و زن		
۸	۱۴	۲۲	۳۷۳	۱۵۷	۵۳۰	۵۶۰	۱۳۹۷
۲۶۵۸	۱۲۹۹	۳۹۵۷	۱۰۰	۴۷۵	۵۷۵	۴۵۴۸	۱۳۹۸
۲۶۴۷	۱۲۶۵	۳۹۱۲	۱۱۷	۴۵۲	۵۶۹	۴۴۹۰	۱۳۹۹
۱۷۹۹	۱۰۱۶	۲۸۱۵	۰	۰	۰	۲۸۳۴	۱۴۰۰
۷۷۹	۵۰۴	۱۲۸۳	۰	۱	۱	۱۲۸۹	۱۴۰۱
۲۲	۸	۳۰	۰	۰	۰	۳۰	اردل
۲۵	۱۵	۴۰	۰	۰	۰	۴۰	بن
۱۳۳	۹۱	۲۲۴	۰	۰	۰	۲۲۴	بروجن
۱۰۱	۵۶	۱۵۷	۰	۰	۰	۱۵۷	فارسان
۲۴	۱۱	۳۵	۰	۰	۰	۳۵	سامان
۳۴۴	۱۹۷	۵۴۱	۰	۱	۱	۵۴۶	شهرکرد
۲۵۹	۱۲۱	۳۸۰	۰	۰	۰	۳۸۱	کیار
۹	۱۶	۲۵	۰	۰	۰	۲۵	کوه‌رنگ
۲۲	۸	۳۰	۰	۰	۰	۳۰	لردگان

جدول ۳-۳- تعداد پشت نوبت کمک هزینه مستمری برحسب محل تامین اعتبار و جنسیت مستمری‌بگیر: ۱۳۹۷-۱۴۰۱ (دنباله) (نفر)

کمک هزینه امداد کودکان			حق پرستاری افراد ضایعه نخاعی			شهرستان
مرد	زن	مرد و زن	مرد	زن	مرد و زن	
۰	۳	۳	۵	۰	۵	۱۳۹۷
۵	۲	۷	۵	۴	۹	۱۳۹۸
۲	۴	۶	۲	۱	۳	۱۳۹۹
۸	۱۱	۱۹	۰	۰	۰	۱۴۰۰
۲	۳	۵	۰	۰	۰	۱۴۰۱
۰	۰	۰	۰	۰	۰	اردل
۰	۰	۰	۰	۰	۰	بن
۰	۰	۰	۰	۰	۰	بروجن
۰	۰	۰	۰	۰	۰	فارسان
۰	۰	۰	۰	۰	۰	سامان
۲	۲	۴	۰	۰	۰	شهرکرد
۰	۱	۱	۰	۰	۰	کیار
۰	۰	۰	۰	۰	۰	کوه‌رنگ
۰	۰	۰	۰	۰	۰	لردگان

جدول ۴-۳- تعداد خدمت فرزندخواندگی ارائه شده به متقاضیان به تفکیک شهرستان: ۱۳۹۷-۱۴۰۱

شهرستان	جمع	دائم	امین موقت	قیم
۱۳۹۷	۳۲	۱۲	۲۰	۰
۱۳۹۸	۲۵	۱۳	۱۲	۰
۱۳۹۹	۱۵	۱۰	۵	۰
۱۴۰۰	۲۸	۱۲	۱۶	۰
۱۴۰۱	۷۷	۶۵	۱۲	۰
اردل	۲	۱	۱	۰
بن	۴	۲	۲	۰
بروجن	۱۲	۱۲	۰	۰
فارسان	۶	۳	۳	۰
سامان	۰	۰	۰	۰
شهرکرد	۴۱	۴۱	۰	۰
کیار	۲	۱	۱	۰
کوهرنگ	۰	۰	۰	۰
لردگان	۱۰	۵	۵	۰

جدول ۵-۳- تعداد خدمت مناسب سازی محیط زندگی و وسیله نقلیه دریافت شده توسط خدمت گیرندگان: ۱۳۹۷-۱۴۰۱

شهرستان	جمع کل	محیط زندگی	خودرو	تجهیزات مناسب سازی و adl
۱۳۹۷	۵۱۳	۴۱۴	۸۰	۱۹
۱۳۹۸	۷۰۴	۵۹۶	۸۸	۲۰
۱۳۹۹	۲۹۹	۲۴۰	۲۵	۳۴
۱۴۰۰	۶۰۴	۵۱۹	۴۳	۷۲
۱۴۰۱	۳۱۴	۳۰۶	۶	۲
اردل	۲۴	۲۴	۰	۰
بن	۴	۴	۰	۰
بروجن	۸۰	۷۹	۱	۰
فارسان	۳۴	۳۱	۱	۲
سامان	۱۶	۱۵	۱	۰
شهرکرد	۶۲	۶۰	۲	۰
کیار	۱۸	۱۸	۰	۰
کوهرنگ	۱۲	۱۲	۰	۰
لردگان	۶۴	۶۳	۱	۰



جدول ۳-۶- تعداد تماسهای موفق صدای مشاور بر حسب نوع مدیریت به تفکیک شهرستان: ۱۳۹۷-۱۴۰۱

شهرستان	جمع	تماس های موفق با صدای مشاور ۱۴۸۰	تماس های موفق کد ده رقمی
۱۳۹۷	۱۶۹۱۵	۱۶۹۱۵	۰
۱۳۹۸	۱۹۱۴۵	۱۹۱۴۵	۰
۱۳۹۹	۲۲۱۶۹	۲۲۱۶۹	۰
۱۴۰۰	۲۵۹۷۲	۲۵۹۷۲	۰
۱۴۰۱	۳۱۷۸۰	۳۱۷۸۰	۰
اردل	۰	۰	۰
بن	۰	۰	۰
بروجن	۰	۰	۰
فارسان	۰	۰	۰
سامان	۰	۰	۰
شهرکرد	۳۱۷۸۰	۳۱۷۸۰	۰
کیار	۰	۰	۰
کوهرنگ	۰	۰	۰
لردگان	۰	۰	۰

جدول ۳-۷- تعداد واحدهای مسکونی در دست احداث و واگذار شده به تفکیک شهرستان: ۱۳۹۷-۱۴۰۱

شهرستان	در دست احداث	واگذار شده
۱۳۹۷	۲۲۵	۹۶۲
۱۳۹۸	۲۰۵۰	۴۱
۱۳۹۹	۱۹۷۲	۳۴۳۴
۱۴۰۰	۱۸۹۶	۳۶۱۷
۱۴۰۱	۴۷۳۱	۴۰۱۹
اردل	۴۴۵	۵۷۰
بن	۱۵۲	۲۸۸
بروجن	۵۵۶	۲۹۳
فارسان	۴۰۹	۳۰۹
سامان	۸۹	۶۰
شهرکرد	۱۵۶۲	۸۷۰
کیار	۲۵۷	۳۰۴
کوهرنگ	۲۷۸	۳۷۶
لردگان	۶۲۳	۹۴۹

جدول ۸-۳- تعداد اشتغال تعهد و ایجاد شده به تفکیک شهرستان: ۱۳۹۷-۱۴۰۱

شهرستان	تعهد	تحقق
۱۳۹۷	۱۱۴۵	۲۶۵۷
۱۳۹۸	۱۲۸۲	۱۸۱۲
۱۳۹۹	۱۳۵۹	۱۶۷۱
۱۴۰۰	۱۴۴۰	۱۶۳۱
۱۴۰۱	۲۳۹۵	۲۶۳۰
اردل	۳۰۰	۲۸۹
بن	۸۵	۹۴
بروجن	۳۴۰	۳۲۲
فارسان	۳۰۰	۳۶۵
سامان	۱۰۰	۱۳۸
شهرکرد	۴۵۰	۵۳۴
کیار	۲۰۰	۱۹۴
کوهرنگ	۱۵۰	۱۴۸
لردگان	۴۷۰	۵۴۶

جدول ۹-۳ میزان مشارکت های مردمی مراکز دولتی به تفکیک نوع شهرستان: ۱۳۹۷-۱۴۰۱ (میلیون ریال)

شهرستان	جمع کل	نقدی	غیرنقدی	خدماتی
۱۳۹۷	...	...	...	...
۱۳۹۸	...	...	...	...
۱۳۹۹	...	...	...	...
۱۴۰۰	...	...	...	...
۱۴۰۱	۷۷۸۹	۸۳۳	۲۶۲۹	۴۳۲۷
اردل	۰	۰	۰	۰
بن	۶۴۴	۲۵۴	۳۷۰	۲۰
بروجن	۶۰۷	۷۷	۱۸۰	۳۵۰
فارسان	۱۱۹۲	۲۷۱	۳۶۴	۵۵۷
سامان	۳۶۳	۱۳۴	۱۸۵	۴۴
شهرکرد	۹۶	۴۴	۰	۵۲
کیار	۱۵۰	۰	۰	۱۵۰
کوهرنگ	۱۶۷۴	۲	۵۱۵	۱۱۵۷
لردگان	۳۰۶۳	۵۱	۱۰۱۵	۱۹۹۷

جدول ۱۰-۳ میزان مشارکت های نقدی، غیر نقدی و خدماتی مراکز خیریه به تفکیک شهرستان: ۱۳۹۷-۱۴۰۱ (میلیون ریال)

شهرستان	جمع کل	نقدی	غیرنقدی	خدماتی
۱۳۹۷	...	...	...	...
۱۳۹۸	...	...	...	...
۱۳۹۹	...	...	...	...
۱۴۰۰	...	...	...	...
۱۴۰۱	۶۱۲۱۵	۴۶۴۵۹	۱۴۰۲۶	۷۳۰
اردل	۱۶۷	۵۰	۱۱۷	۰
بن	۲۴۲۵۸	۲۳۷۸۷	۴۷۱	۰
بروجن	۱۱۵۳۹	۴۹۶۸	۶۲۵۱	۳۲۰
فارسان	۵۳۵۷	۴۱۳۴	۸۳۹	۳۸۴
سامان	۳۶۸۴	۵۵۸	۳۱۱۰	۱۶
شهرکرد	۷۴۶۲	۵۸۱۹	۱۶۴۳	۰
کیار	۵۳۲۲	۴۸۰۲	۵۲۰	۰
کوهرنگ	۴۲۶	۶۰	۳۶۶	۰
لردگان	۳۰۰۰	۲۲۸۱	۷۰۹	۱۰

جدول ۱۱-۳ میزان مشارکت های نقدی، غیر نقدی و خدماتی مراکز دولتی و خیریه به تفکیک شهرستان: ۱۳۹۷-۱۴۰۱

(میلیون ریال)

شهرستان	جمع کل	نقدی	غیرنقدی	خدماتی
۱۳۹۷	۳۰۴۶	۳۱۴	۱۴۲۸	۱۳۰۴
۱۳۹۸	۴۲۴۸	۵۷۷	۲۸۵۶	۸۱۵
۱۳۹۹	۶۳۰۳	۲۷۹۹	۲۳۱۳	۱۱۹۱
۱۴۰۰	۸۸۹۷۸	۴۷۸۶۳	۳۱۱۴۸	۹۹۶۷
۱۴۰۱	۶۹۰۰۴	۴۷۲۹۲	۱۶۶۵۵	۵۰۵۷
اردل	۱۶۷	۵۰	۱۱۷	۰
بن	۲۴۹۰۲	۲۴۰۴۱	۸۴۱	۲۰
بروجن	۱۲۱۴۶	۵۰۴۵	۶۴۳۱	۶۷۰
فارسان	۶۵۴۹	۴۴۰۵	۱۲۰۳	۹۴۱
سامان	۴۰۴۷	۶۹۲	۳۲۹۵	۶۰
شهرکرد	۷۵۵۸	۵۸۶۳	۱۶۴۳	۵۲
کیار	۵۴۷۲	۴۸۰۲	۵۲۰	۱۵۰
کوهرنگ	۲۱۰۰	۶۲	۸۸۱	۱۱۵۷
لردگان	۶۰۶۳	۲۳۳۲	۱۷۲۴	۲۰۰۷

# فصل چهارم

## مرکز



## مرکز:

### تعاریف و مفاهیم

#### - گروه همیار زنان ( تحت پوشش سازمان بهزیستی ) :

گروهی متشکل از زنان خانوارهای نیازمند تحت پوشش سازمان بهزیستی است که به منظور دستیابی به استقلال اقتصادی و اجتماعی و استفاده از قابلیت‌های گروهی با هدف توانمندسازی خود، با حمایت سازمان بهزیستی فعالیت نموده و می‌توانند اقدام به تشکیل شرکت تعاونی نمایند.

#### - کلینیک مددکاری اجتماعی :

مرکزی است که توسط شخص حقیقی یا حقوقی با اخذ مجوز از سازمان بهزیستی تأسیس شده و تحت نظارت آن، خدمات مددکاری اجتماعی (فردی، گروهی، جامعه‌ای) را به متقاضیان ارائه می‌نماید.

#### - گروه خودیار برنامه خدمات مالی خرد :

یک اجتماع محلی داوطلبانه با رویکرد مالی، متشکل از ۱۵ تا ۲۵ عضو از افراد کم‌درآمد و همگن به تشخیص سازمان بهزیستی است که تحت نظارت این سازمان ایجاد شده و پس از توافق با بانک عامل، بانک‌پذیر شده و با هدف توانمندسازی اجتماعی و اقتصادی و نیز راه‌اندازی کسب‌وکار برای اعضای آن اقدام به پرداخت وام از منابع اعتباری بانک عامل و پس‌انداز اعضای خود می‌نماید.

#### - توانمند سازی :

فرایندی است هدفمند و چندبعدی که مطابق با وظایف سازمان بهزیستی به افراد، خانواده‌ها، گروه‌ها و اجتماع‌ها، ضمن تأکید بر کرامت انسانی افراد، در شناخت و دستیابی به منابع و فرصت‌ها مانند فرصت‌های آموزشی و تحصیلی، فرصت‌های شغلی، ازدواج و تأمین مسکن کمک می‌نماید تا با تغییر مطلوب شرایط، انتخاب‌های خود را به‌انجام‌رسانده و فعالانه بر محیط زندگی کنترل نسبی داشته باشند.

#### - شیرخوارگاه :

مرکزی است که توسط سازمان بهزیستی تأسیس شده و کودک تحت سرپرستی این سازمان را تا سن شش سال تمام به‌منظور برخورداری از شرایط مناسب رشد و پرورش همه‌جانبه و خدمات تخصصی، تحت مراقبت شبانه‌روزی قرار می‌دهد.

#### - خانه نوباوگان (سازمان بهزیستی) :

۲۲ - این مراکز پذیرنده کودکان رده سنی بیش از سه سال تمام شیرخوارگاه‌هایی هستند که تعداد کودکان در آن‌ها بیش از ظرفیت شیرخوارگاه است.

مرکزی است که توسط شخص حقوقی با مجوز از سازمان بهزیستی تأسیس شده و تحت نظارت آن، کودکان تحت سرپرستی این سازمان را در رده سنی بین سه تا شش سال تمام، به منظور برخورداری از شرایط مناسب رشد و پرورش و خدمات تخصصی تحت مراقبت شبانه‌روزی قرار می‌دهد.

#### - خانه کودکان و نوجوانان (سازمان بهزیستی) :

مرکزی است که توسط شخص حقوقی با کسب مجوز از سازمان بهزیستی تأسیس شده و تحت نظارت آن، کودکان تحت سرپرستی این سازمان را در رده سنی بین هفت تا کم‌تر از هجده سال تمام، به صورت موقت تا زمان انتقال به خانواده (زیستی یا جایگزین) یا جامعه به تفکیک سن و جنس، تحت پرورش و مراقبت شبانه‌روزی قرار می‌دهد.

#### - خانه تربیتی (سازمان بهزیستی) :

مرکزی است که توسط شخص حقوقی با کسب مجوز از سازمان بهزیستی تأسیس شده و تحت نظارت آن، کودک تحت سرپرستی این سازمان را که دارای اختلالات رفتاری و عاطفی است در مقطع زمانی شش ماه تا یک سال، به منظور برخورداری از خدمات تخصصی روان‌پزشکی، روان‌شناسی، مددکاری اجتماعی و مشاوره‌ای، تحت مراقبت شبانه‌روزی قرار می‌دهد.

#### - خانه آماده‌سازی فرزند تحت سرپرستی سازمان بهزیستی :

مرکزی است که توسط شخص حقوقی با کسب مجوز از سازمان بهزیستی تأسیس شده و تحت نظارت این سازمان و با هدف آماده‌سازی برای انتقال به زندگی مستقل (ترخیص) و پذیرش مسئولیت‌های اجتماعی و شهروندی، فرزند دارای شرایط مندرج در دستورالعمل مربوط سازمان بهزیستی را تحت مراقبت شبانه‌روزی قرار می‌دهد.

#### پذیرش کودک بی‌سرپرست یا بدسرپرست (سازمان بهزیستی) :

مجموعه اقداماتی است که با هدف حمایت و صیانت از حقوق کودک بی‌سرپرست یا بدسرپرست معرفی شده از طرف مقام قضایی به سازمان بهزیستی و تعیین شیوه مراقبت، ارزیابی نیازها و چگونگی ارائه خدمات به وی انجام می‌شود.

#### - خانه امن (سازمان بهزیستی) :

مرکزی است که توسط سازمان بهزیستی برای اسکان موقت زنان خشونت‌دیده یا در معرض خشونت خانگی، تأسیس شده است به طوری که این زنان حداکثر تا یک سال در این مرکز از امکانات و خدمات تخصصی فردی، خانوادگی و اجتماعی به منظور رفع مسئله خشونت و آسیب‌های واردشده، به صورت رایگان بهره‌مند می‌شوند. در صورتی که زنان مذکور دارای فرزند پسر کم‌تر از دوازده سال یا فرزند دختر باشند، فرزندان آنها نیز در این مرکز اسکان داده می‌شوند.

#### - مرکز حمایت و بازپروری دختران و زنان آسیب‌دیده اجتماعی :

مرکزی است که توسط سازمان بهزیستی تأسیس شده و زنان (فارغ از وضع تأهل) آسیب‌دیده اجتماعی را به صورت شبانه‌روزی تحت پوشش داشته و از طریق ارائه خدمات تخصصی نظیر مددکاری اجتماعی، روان‌شناختی و بهداشتی، زمینه‌های توانمندسازی و بازگشت آنان به زندگی سالم را از طریق پیوند مجدد با خانواده، آموزش و ایجاد اشتغال و کسب درآمد مشروع، ازدواج و تشکیل خانواده فراهم می‌آورد.

### - خانه سلامت (سازمان بهزیستی) :

مرکزی است که توسط سازمان بهزیستی تأسیس شده و زنان هرگز ازدواج نکرده در معرض آسیب اجتماعی و فاقد حمایت‌های خانوادگی و اجتماعی را تحت پوشش قراردادده و از طریق ارائه خدمات، زمینه‌های کسب استقلال اقتصادی و اجتماعی را فراهم آورده و آن‌ها را در تأمین حداقل نیازهای اقتصادی و جلوگیری از ابتلا به آسیب‌های اجتماعی یاری می‌نماید.

### - مرکز توانمندسازی کودکان خیابانی<sup>۲۲</sup>

مرکزی است که توسط سازمان بهزیستی تأسیس شده و پذیرش و نگهداری موقت کودکان خیابانی را حداکثر تا بیست روز به صورت شبانه‌روزی برعهده دارد. این مرکز از طریق ارائه خدمات تخصصی نظیر مددکاری اجتماعی و توانمندسازی، زمینه بازگشت کودک به خانواده را در این مدت فراهم نموده، در غیر این صورت کودک تحت پوشش سازمان بهزیستی قرار می‌گیرد.

### - مرکز مداخله در خانواده به منظور کاهش طلاق :

مرکزی است که توسط سازمان بهزیستی تأسیس شده و به منظور رفع اختلافات زوجین متقاضی طلاق و یا کاهش عوارض ناشی از آن، خدمات تخصصی مددکاری اجتماعی و روان‌شناسی را به ویژه در خصوص نحوه سرپرستی کودکان زوجین جدا شده ارائه می‌دهد.

### - تیم مداخله در خانواده به منظور کاهش طلاق :

تیمی متشکل از مددکار اجتماعی و روان‌شناس با حداقل مدرک کارشناسی مرتبط و در صورت نیاز، مشاور حقوقی و روان‌پزشک است که به صورت تخصصی در دادگاه‌های خانواده، ادارات کل بهزیستی شهرستان، یا مراکز مداخله در بحران فردی، خانوادگی و اجتماعی، با هدف رفع اختلافات زوجین متقاضی طلاق یا کاهش عوارض ناشی از آن، خدمات مددکاری اجتماعی و روان‌شناسی ارائه می‌دهد.

### - مرکز مداخله در بحران فردی، خانوادگی و اجتماعی :

مرکزی است که توسط سازمان بهزیستی و به منظور ارائه خدمات تخصصی مانند مددکاری اجتماعی، روان‌شناسی، حقوقی، روان‌پزشکی و نگهداری موقت، با هدف کنترل و کاهش بحران‌های فردی، خانوادگی و اجتماعی برای افراد در معرض آسیب، یا آسیب‌دیده اجتماعی تأسیس شده است.

### - پایگاه خدمات اجتماعی :

مرکزی است که توسط سازمان بهزیستی یا شخص حقیقی یا حقوقی با کسب مجوز و نظارت آن سازمان در سکونتگاه‌های غیررسمی، مناطق حاشیه‌نشین و یا مناطق آسیب‌خیز تأسیس شده و با رویکرد اجتماع‌محور و مددکاری جامعه‌ای، ضمن شناسایی افراد در معرض آسیب و آسیب‌دیده اجتماعی، خدماتی مانند مددکاری اجتماعی و روان‌شناسی را به صورت

<sup>۲۲</sup> - منظور از کودکان خیابانی در این تعریف، کودکانی هستند که در خیابان زندگی می‌کنند، شب‌ها سرپناهی نداشته و دارای خانواده نیستند.

سرپایی به آنان ارائه و در صورت نیاز به خدماتی نظیر خدمات حمایتی و درمانی، افراد را به مراکز مداخله در بحران فردی، خانوادگی و اجتماعی ارجاع می‌نماید.

#### - مرکز روزانه آموزشی - توان بخشی افراد با اختلالات هوشی - رشدی کم‌تر از پانزده سال :

مرکزی است که توسط شخص حقیقی یا حقوقی با کسب مجوز از سازمان بهزیستی تأسیس شده و تحت نظارت آن و به صورت روزانه، خدمات توان بخشی و آموزشی شامل روان شناسی، کاردرمانی، گفتاردرمانی و فعالیت‌های آموزشی و هنری را به افراد با اختلالات هوشی - رشدی رده سنی کم‌تر از پانزده سال تمام و نیز خدمات آموزشی و مشاوره‌ای را به خانواده آن‌ها ارائه می‌دهد.

#### - مرکز روزانه آموزشی - توان بخشی ویژه اختلالات دهانی، بلع و تغذیه :

مرکزی است که توسط شخص حقیقی یا حقوقی با کسب مجوز از سازمان بهزیستی تأسیس شده و تحت نظارت آن و به صورت روزانه، خدمات تخصصی ارزیابی، تشخیص، مشاوره و درمان در زمینه اختلالات دهانی، بلع و تغذیه را به افراد معلول و نیز در صورت نیاز خدمات آموزشی و مشاوره‌ای را به خانواده آن‌ها ارائه می‌دهد.

#### - مرکز روزانه آموزشی - توان بخشی افراد با معلولیت جسمی - حرکتی :

مرکزی است که توسط شخص حقیقی یا حقوقی با کسب مجوز از سازمان بهزیستی تأسیس شده و تحت نظارت آن و به صورت روزانه و با هدف افزایش عملکرد و سطح مشارکت در زندگی اجتماعی، مجموعه کاملی از خدمات توان بخشی و آموزشی شامل روان شناسی، فیزیوتراپی، کاردرمانی، گفتاردرمانی و نیز فعالیت‌های هنری و آموزشی را به افراد با معلولیت جسمی - حرکتی و نیز خدمات آموزشی و مشاوره‌ای را به خانواده آن‌ها ارائه می‌دهد.

#### - مرکز روزانه آموزشی - توان بخشی افراد با آسیب نخاعی :

مرکزی است که توسط شخص حقیقی یا حقوقی با کسب مجوز از سازمان بهزیستی تأسیس شده و تحت نظارت آن و به صورت روزانه و با هدف افزایش عملکرد و سطح مشارکت در زندگی اجتماعی، مجموعه کاملی از خدمات توان بخشی و آموزشی شامل تغذیه، روان شناسی و مشاوره، فیزیوتراپی، کاردرمانی، گفتاردرمانی و فعالیت‌های هنری و آموزشی را به افراد با آسیب نخاعی و عوارض ناشی از آن و نیز خدمات آموزشی و مشاوره‌ای را به خانواده آن‌ها ارائه می‌دهد.

#### - مرکز روزانه آموزشی - توان بخشی خانواده و کودک کم‌بینا یا نابینا :

مرکزی است که توسط شخص حقیقی یا حقوقی با کسب مجوز از سازمان بهزیستی تأسیس شده و تحت نظارت آن و به صورت روزانه، خدمات توان بخشی و آموزشی را به کودکان کم‌بینا یا نابینای رده سنی ده سال تمام یا کم‌تر و نیز خدمات آموزشی و مشاوره‌ای را به خانواده آن‌ها ارائه می‌دهد.

#### - مرکز روزانه آموزشی - توان بخشی خانواده و کودک کم‌شنوا یا ناشنوا :

مرکزی است که توسط شخص حقیقی یا حقوقی با کسب مجوز از سازمان بهزیستی تأسیس شده و تحت نظارت آن و به صورت روزانه، خدمات توان بخشی و آموزشی در زمینه گفتار و زبان را به کودکان کم‌شنوا یا ناشنوا رده سنی ده سال تمام یا کم‌تر و نیز خدمات آموزشی و مشاوره‌ای را به خانواده آن‌ها ارائه می‌دهد.

#### - مرکز روزانه آموزشی - توان بخشی سالمندان :



مرکزی است که توسط شخص حقیقی یا حقوقی با کسب مجوز از سازمان بهزیستی تأسیس شده و تحت نظارت آن و به صورت روزانه و با هدف افزایش عملکرد و سطح مشارکت در زندگی اجتماعی، مجموعه کاملی از خدمات توان بخشی و آموزشی شامل تغذیه، روان شناسی و مشاوره، فیزیوتراپی، کاردرمانی و فعالیتهای هنری و حرفه‌ای را به سالمندان و نیز خدمات آموزشی و مشاوره‌ای را به خانواده آن‌ها ارائه می‌دهد.

#### - مرکز روزانه آموزشی - توانبخشی بیماران روانی مزمن :

مرکزی است که توسط شخص حقیقی یا حقوقی با کسب مجوز از سازمان بهزیستی تأسیس شده و تحت نظارت آن و به صورت روزانه، خدمات توان بخشی و آموزشی شامل پرستاری، روان شناسی، کاردرمانی، مددکاری، توان بخشی حرفه‌ای، فعالیتهای هنری و آموزشی را به بیماران روانی مزمن و نیز خدمات آموزشی و مشاوره‌ای را به خانواده آن‌ها ارائه می‌دهد.

#### - مرکز روزانه آموزشی - توان بخشی افراد با اختلالات طیف اتیسم :

مرکزی است که توسط شخص حقیقی یا حقوقی با کسب مجوز از سازمان بهزیستی تأسیس شده و تحت نظارت آن و به صورت روزانه، خدمات توان بخشی و آموزشی شامل آموزش روش‌های برقراری ارتباط مؤثر، روان شناسی، کاردرمانی، گفتاردرمانی را به افراد با اختلالات طیف اتیسم و نیز خدمات آموزشی و مشاوره‌ای را به خانواده آن‌ها ارائه می‌دهد.

#### - مرکز روزانه آموزشی توانبخشی چندمعلولیتی:

مرکزی است که توسط شخص حقیقی یا حقوقی در شهرهایی با کمتر از ۱۰۰ هزار نفر جمعیت، با کسب مجوز از سازمان بهزیستی تأسیس گردیده و تحت نظارت آن و متناسب با فعالیتهای تعریف شده در مرکز، به افراد دارای معلولیت‌های متفاوت و واجد شرایط پذیرش شده، به صورت روزانه ارائه خدمت می‌نماید.

#### - مرکز حرفه‌آموزی افراد معلول :

مرکزی است که توسط شخص حقیقی یا حقوقی با کسب مجوز از سازمان بهزیستی تأسیس شده و تحت نظارت آن و به صورت روزانه، خدمات توان بخشی حرفه‌ای به افراد معلول رده سنی بیش‌تر از پانزده سال تمام، ارائه می‌شود.

#### - کارگاه تولیدی - حمایتی افراد معلول :

مرکزی است که توسط شخص حقیقی یا حقوقی با کسب مجوز از سازمان بهزیستی تأسیس شده و تحت نظارت آن، برای افراد با معلولیت شدید در سن کار (رده سنی پانزده سال تمام یا بیش‌تر)، شرایط آموزش‌های تکمیلی مهارتی (کارورزی) و به کارگماری فراهم می‌شود.

#### - مرکز پشتیبانی شغلی:

مرکزی است که با هدف تسهیل شرایط دستیابی به شغل پایدار توانخواهان و به عنوان مؤسسه مجری در برقراری ارتباط با کارفرما و نظارت بر روند بکارگماری توانخواهان اقدام می‌نماید. این مرکز با استخدام افرادی تحت عنوان مربی شغلی (C.J) مبادرت به ایجاد اشتغال برای توانخواهان می‌نماید.

- مرکز توانبخشی و مراقبتی شبانه روزی افراد با اختلالات هوشی رشدی (معلولان ذهنی) کمتر از ۱۴ سال :

مرکزی است که توسط شخص حقیقی یا حقوقی با کسب مجوز از سازمان بهزیستی تأسیس شده و تحت نظارت و مطابق دستورالعمل‌های این سازمان، افراد با اختلالات هوشی-رشدی (معلولان ذهنی) در رده سنی چهارده سال تمام یا کم‌تر واجد شرایط مندرج در دستورالعمل مربوط را نگهداری کرده و به آن‌ها خدمات توان‌بخشی آموزشی، اجتماعی، پزشکی و حرفه‌ای و مراقبت‌های اولیه پزشکی و پرستاری، خدمات مراقبتی و خدمات هنری و ورزشی را به‌طور شبانه‌روزی ارائه می‌دهد.

#### - مرکز توان‌بخشی و مراقبتی شبانه روزی افراد با اختلالات هوشی رشدی (معلولان ذهنی) بیشتر از ۱۴ سال :

مرکزی است که توسط شخص حقیقی یا حقوقی با کسب مجوز از سازمان بهزیستی تأسیس شده و تحت نظارت و مطابق دستورالعمل‌های این سازمان، افراد با اختلالات هوشی-رشدی (معلولان ذهنی) در رده سنی بیش‌تر از چهارده سال تمام واجد شرایط مندرج در دستورالعمل مربوط را به تفکیک جنس، نگهداری کرده و به آن‌ها خدمات توان‌بخشی آموزشی، اجتماعی، پزشکی و حرفه‌ای و مراقبت‌های اولیه پزشکی و پرستاری، خدمات مراقبتی و خدمات هنری و ورزشی را به‌طور شبانه‌روزی ارائه می‌دهد.

#### - مرکز ارائه خدمات توان‌بخشی در منزل به افراد با اختلالات هوشی-رشدی (معلولان ذهنی):

مرکزی است که توسط شخص حقیقی یا حقوقی با کسب مجوز از سازمان بهزیستی تأسیس شده و با اعزام اعضای تیم توان‌بخشی به منزل فرد با اختلالات هوشی-رشدی واجد شرایط مندرج در دستورالعمل مربوط، خدمات توان‌بخشی و مراقبتی را مطابق دستورالعمل‌های این سازمان به وی ارائه می‌نماید. ارائه خدمات این مرکز با هدف ارتقای سطح سلامت و رسیدن به حداکثر استقلال نسبی در عملکرد فرد با اختلالات هوشی-رشدی بوده و در محل اقامت وی (خارج از مرکز توان‌بخشی)، توسط تیم توان‌بخشی به صورت گروهی یا انفرادی انجام می‌شود.

#### - تیم توان‌بخشی مرکز ارائه خدمات توان‌بخشی در منزل :

گروهی است متشکل از افراد متخصص در علوم توان‌بخشی و مراقبت که فعالیت‌های آن، ارائه انواع خدمات توان‌بخشی و خدمات آموزشی، اجتماعی، پزشکی و حرفه‌ای به افراد معلول، بیماران روانی مزمن یا سالمندان در منزل است. این تیم برحسب نیاز شامل متخصصان رشته‌های ارتوپدی فنی، پرستاری، پزشکی عمومی، روان‌پزشکی، روان‌شناسی بالینی، فیزیوتراپی، کاردرمانی، گفتاردرمانی و مددکاری اجتماعی است.

#### - مرکز توان‌بخشی و درمانی شبانه روزی بیماران روانی مزمن :

مرکزی است که توسط شخص حقیقی یا حقوقی با کسب مجوز از سازمان بهزیستی تأسیس شده و تحت نظارت و مطابق دستورالعمل‌های این سازمان به بیماران روانی مزمن واجد شرایط مندرج در دستورالعمل مربوط، به‌طور شبانه‌روزی خدمات توان‌بخشی، مراقبتی و درمانی ارائه می‌شود. این خدمات شامل اقدامات مراقبتی-درمانی، مشاوره‌ای و توان‌بخشی در ابعاد آموزشی، پزشکی، روانی، اجتماعی، حمایتی و حرفه‌ای است.

#### - مرکز پیگیری توان‌بخشی و درمان در منزل بیماران روانی مزمن

مرکزی است که توسط شخص حقیقی یا حقوقی با کسب مجوز از سازمان بهزیستی تأسیس شده و با اعزام اعضای تیم توان‌بخشی به منزل بیماران روانی مزمن واجد شرایط مندرج در دستورالعمل مربوط، خدمات پیگیری، توان‌بخشی و مراقبتی را مطابق دستورالعمل‌های این سازمان به وی ارائه می‌نماید. ارائه خدمات این مرکز با هدف ارتقای سطح سلامت و رسیدن به حداکثر استقلال نسبی در عملکرد بیمار روانی مزمن بوده و در محل اقامت وی (خارج از مرکز توان‌بخشی)، توسط تیم توان‌بخشی به صورت گروهی یا انفرادی انجام می‌شود.

### - مرکز توانبخشی و مراقبتی شبانه روزی سالمندان :

مرکزی است که توسط شخص حقیقی یا حقوقی با کسب مجوز از سازمان بهزیستی، تأسیس شده و تحت نظارت و مطابق دستورالعمل‌های این سازمان به سالمندان واجد شرایط مندرج در دستورالعمل مربوط، به‌طور شبانه‌روزی، خدمات توان‌بخشی- مراقبتی ارائه می‌شود. این خدمات شامل اقدامات پزشکی و پرستاری، خدمات توان‌بخشی پزشکی (توان‌پزشکی)، توان‌بخشی اجتماعی، توان‌بخشی حرفه‌ای، توان‌بخشی آموزشی، اقدامات مراقبتی غیرمهارتی (آموزش به‌منظور انجام فعالیت‌های روزمره زندگی) و برنامه‌های اوقات فراغت است.

### - مرکز ارائه خدمات توان‌بخشی در منزل سالمندان :

مرکزی است که توسط شخص حقیقی یا حقوقی با کسب مجوز از سازمان بهزیستی تأسیس شده و با اعزام اعضای تیم توان‌بخشی به منزل سالمند واجد شرایط مندرج در دستورالعمل مربوط، خدمات توان‌بخشی و مراقبتی را مطابق دستورالعمل‌های این سازمان به وی ارائه می‌نماید. ارائه خدمات این مرکز با هدف ارتقای سطح سلامت و رسیدن به حداکثر استقلال نسبی در عملکرد سالمند بوده و در محل اقامت وی (خارج از مرکز توان‌بخشی)، توسط تیم توان‌بخشی به‌صورت گروهی یا انفرادی انجام می‌شود.

### - مرکز توان‌بخشی و مراقبتی شبانه‌روزی معلولان جسمی - حرکتی<sup>۲۴</sup> :

مرکزی است که توسط شخص حقیقی یا حقوقی با کسب مجوز از سازمان بهزیستی تأسیس شده و تحت نظارت و مطابق دستورالعمل‌های این سازمان به افراد با معلولیت جسمی- حرکتی واجد شرایط مندرج در دستورالعمل مربوط، با شدت معلولیت متوسط به بالا (طبق تشخیص کمیسیون پزشکی تشخیص نوع و تعیین شدت معلولیت) به‌طور شبانه‌روزی خدمات توان‌بخشی و مراقبتی ارائه می‌شود. این خدمات شامل اقدامات پزشکی و پرستاری، خدمات توان‌بخشی آموزشی، توان‌بخشی اجتماعی، توان‌بخشی پزشکی (توان‌پزشکی)، توان‌بخشی حرفه‌ای، اقدامات مراقبتی غیرمهارتی (آموزش به‌منظور انجام فعالیت‌های روزمره زندگی) و برنامه‌های اوقات فراغت است.

### - مرکز ارائه خدمات توان‌بخشی در منزل معلولان جسمی - حرکتی :

مرکزی است که توسط شخص حقیقی یا حقوقی با کسب مجوز از سازمان بهزیستی تأسیس شده و تحت نظارت و مطابق دستورالعمل‌های این سازمان به افراد با معلولیت جسمی- حرکتی واجد شرایط مندرج در دستورالعمل مربوط، با شدت معلولیت متوسط به بالا (طبق تشخیص کمیسیون پزشکی تشخیص نوع و تعیین شدت معلولیت) به‌طور شبانه‌روزی خدمات توان‌بخشی و مراقبتی ارائه می‌شود. این خدمات شامل اقدامات پزشکی و پرستاری، خدمات توان‌بخشی آموزشی، توان‌بخشی اجتماعی، توان‌بخشی پزشکی (توان‌پزشکی)، توان‌بخشی حرفه‌ای، اقدامات مراقبتی غیرمهارتی (آموزش به‌منظور انجام فعالیت‌های روزمره زندگی) و برنامه‌های اوقات فراغت است.

### - مرکز توان‌بخشی و مراقبتی مبتنی بر خانواده (مرکز مراقبت در منزل) :

<sup>۲۴</sup> - عنوان این تعریف "مرکز توان‌بخشی و مراقبتی شبانه‌روزی افراد با معلولیت جسمی - حرکتی" است اما به‌دلیل اینکه عنوان تابلوهای این مراکز به‌صورت مرکز توان‌بخشی و مراقبتی شبانه‌روزی معلولان جسمی - حرکتی درج شده است، همین عنوان نیز برای تعریف آمده است.

مرکزی با مدیریت غیردولتی است که با کسب مجوز از سازمان بهزیستی تأسیس شده و تحت نظارت و مطابق دستورالعمل‌های این سازمان، ارائه خدمات توانبخشی و مراقبتی در منزل توسط مراقبان آموزش‌دیده و زیر نظر کارشناس تخصصی علوم توانبخشی و مراقبت و با مشارکت اعضای خانوار (خانواده) به فرد با معلولیت جسمی- حرکتی، فرد با اختلالات هوشی- رشدی (معلول ذهنی)، بیمار روانی مزمن یا سالمند معلول و با درجه شدت معلولیت شدید تا خیلی شدید، صورت می‌گیرد.

#### - خانه کوچک افراد با اختلالات هوشی- رشدی (معلولان ذهنی) خفیف کم‌تر از ۱۴ سال:

مرکزی است که توسط شخص حقیقی یا حقوقی با کسب مجوز از سازمان بهزیستی تأسیس شده و تحت نظارت و مطابق دستورالعمل‌های این سازمان، افراد با اختلالات هوشی- رشدی (معلولان ذهنی) خفیف در رده سنی کم‌تر از چهارده سال تمام که مجهول‌الهویه، بی‌سرپرست یا فاقد سرپرست مؤثر هستند، علاوه بر برخورداری از سرپناه و اقدامات مراقبتی، از خدمات مهدهای کودک، مدارس و کلینیک‌های توانبخشی خارج از محیط خانه بهره‌مند شده و در داخل خانه نیز تحت آموزش‌های متنوع در زمینه‌های رشدی مختلف مانند مهارت‌های ارتباطی، مهارت‌های حرکتی درشت و ظریف، مهارت‌های درکی- حرکتی، مهارت‌های رفتاری، مهارت‌های روزمره زندگی، مهارت‌های شناختی و بازی‌درمانی قرار می‌گیرند.

#### - خانه کوچک افراد با اختلالات هوشی- رشدی (معلولان ذهنی) خفیف بیش‌تر از ۱۴ سال:

مرکزی است که توسط شخص حقیقی یا حقوقی با کسب مجوز از سازمان بهزیستی تأسیس شده و تحت نظارت و مطابق دستورالعمل‌های این سازمان، افراد با اختلالات هوشی- رشدی (معلولان ذهنی) خفیف<sup>۱</sup> به تفکیک جنس و در رده سنی چهارده سال تمام یا بیش‌تر که مجهول‌الهویه، بی‌سرپرست یا فاقد سرپرست مؤثر هستند، علاوه بر برخورداری از سرپناه و اقدامات مراقبتی، از خدمات مهدهای کودک، مدارس و کلینیک‌های توانبخشی خارج از محیط خانه بهره‌مند شده و در داخل خانه نیز تحت آموزش‌های متنوع در زمینه‌های رشدی مختلف مانند مهارت‌های ارتباطی، مهارت‌های حرکتی درشت و ظریف، مهارت‌های درکی- حرکتی، مهارت‌های رفتاری، مهارت‌های روزمره زندگی، مهارت‌های شناختی و بازی‌درمانی قرار می‌گیرند.

#### - مرکز مشاوره ژنتیک :

مرکزی است که توسط سازمان بهزیستی یا شخص حقیقی یا حقوقی با کسب مجوز از این سازمان، تأسیس شده و با حضور پزشکی که گواهی‌نامه دوره آموزشی مشاوره ژنتیک سازمان بهزیستی را دریافت کرده است، مشاوره ژنتیک در زمینه‌های قبل از ازدواج، قبل از بارداری، حین بارداری و تشخیص موارد بیماری‌های ژنتیکی ارائه می‌شود.

#### - مرکز مشاوره حضوری دولتی :

<sup>۲۵</sup> - خدمات توانبخشی و مراقبتی شامل خدمات مختلف مراقبت‌های بهداشتی و ارائه خدمات توانبخشی براساس برنامه تدوین‌شده توسط کارشناسان علوم توانبخشی و مراقبت، آموزش به افراد با معلولیت جسمی- حرکتی، افراد با اختلالات هوشی- رشدی، بیماران روانی مزمن و سالمندان و خانواده آن‌ها در خصوص مسائل بهداشتی، استفاده صحیح از وسایل کمک‌توانبخشی، مناسب‌سازی، تطابقت فضای فیزیکی و وسایل به‌منظور ارتقای مهارت‌ها و کسب استقلال فردی و افزایش توانمندی خانواده است.

<sup>۲۶</sup> - در این افراد در سنین قبل از مدرسه در حوزه مفهومی، تفاوت ادراکی آشکاری دیده نمی‌شود اما در مقایسه با همسالانشان با رشد طبیعی، تعاملات اجتماعی ناپخته دارند. آن‌ها در بزرگسالی در زمینه مراقبت‌های شخصی متناسب با سن خود عمل می‌نمایند اما برای امور پیچیده زندگی، خرید، حمل‌ونقل، رسیدگی به امور منزل، فرزندپروری، انجام امور بانکی، انجام تصمیمات قانونی، مراقبت‌های بهداشتی و تشکیل خانواده نیاز به حمایت دارند و در صورت حمایت می‌توانند زندگی مستقلی داشته باشند.

مرکزی است که در یکی از اداره‌ها (سازمان بهزیستی) یا مجتمع‌های خدمات بهزیستی مرکز شهرستان مستقر بوده و در آن به‌منظور کاهش اختلالات، مشکلات و پیشگیری از آسیب‌های روانی-اجتماعی و ارتقای سطح سلامت روان آحاد جامعه، خدمات تخصصی روان‌شناختی و مشاوره‌ای توسط تیمی متشکل از مشاور، روان‌شناس، روان‌پزشک و مددکار اجتماعی ارائه می‌شود.

#### - دفتر مشاوره حضوری دولتی :

دفتری است که در یکی از اداره‌ها (سازمان بهزیستی) یا مجتمع‌های خدمات سازمان بهزیستی شهرستان‌های شهرستان (به‌استثنای مرکز آن) مستقر بوده و در آن به‌منظور کاهش اختلالات، مشکلات و پیشگیری از آسیب‌های روانی-اجتماعی و ارتقای سطح سلامت روان آحاد جامعه، خدمات تخصصی روان‌شناختی و مشاوره‌ای توسط یک روان‌شناس یا مشاور ارائه می‌شود.

#### - مرکز سلامت روان محلی :

مرکزی است که توسط شخص حقیقی یا حقوقی که حداقل دارای مدرک تحصیلی کارشناسی روانشناسی، مشاوره یا مددکاری اجتماعی می‌باشد، با کسب مجوز سازمان بهزیستی تأسیس و تحت نظارت آن، به‌منظور کاهش اختلالات، مشکلات و پیشگیری از آسیب‌های روانی-اجتماعی و ارتقای سطح سلامت روان آحاد جامعه اقدام به ارائه خدمات سلامت روان در محله‌ها با رویکرد های آموزشی، ارتقایی و اجتماع محور می‌نماید.

#### - مرکز مشاوره و خدمات روانشناختی عمومی :

مرکزی است که مؤسس آن شخص حقیقی یا حقوقی بوده و با کسب مجوز از سازمان بهزیستی تأسیس شده و تحت نظارت آن، به‌منظور کاهش اختلالات، مشکلات و پیشگیری از آسیب‌های روانی-اجتماعی و ارتقای سطح سلامت روان آحاد جامعه به ارائه خدمات مشاوره‌ای، آموزش در حوزه سلامت روان، ارجاع به مراکز مشاوره و خدمات روان‌شناختی تخصصی، تشکیل گروه‌های همسان و ایجاد ارتباط با سازمان‌ها و نهادهای اجتماعی می‌پردازد. مؤسس یا دست‌کم یک نفر از اعضای هیئت‌مدیره این مرکز باید حداقل دارای مدرک تحصیلی کارشناسی ارشد روان‌شناسی، مشاوره یا مددکاری اجتماعی باشد.

#### - مرکز مشاوره و خدمات روانشناختی تخصصی :

مرکزی است که مؤسس آن شخص حقیقی یا حقوقی بوده و با کسب مجوز از سازمان بهزیستی تأسیس شده و تحت نظارت آن، به ارائه خدمات تخصصی روان‌شناختی در زمینه‌های کودک و نوجوان، کودکان استثنائی، ازدواج و خانواده، سالمندان، تحصیلی و تربیتی، صنعتی-سازمانی، اختلالات جنسی و نیز روان‌سنجی و روان‌درمانی می‌پردازد. مؤسس یا دست‌کم یک نفر از اعضای هیئت‌مدیره این مرکز باید حداقل دارای مدرک تحصیلی کارشناسی ارشد روان‌شناسی یا مشاوره باشد.

#### - دفتر مشاوره حضوری غیردولتی :

دفتری است که توسط شخص حقیقی دارای حداقل مدرک تحصیلی کارشناسی ارشد روان‌شناسی یا مشاوره، با کسب مجوز سازمان بهزیستی تأسیس شده و تحت نظارت آن، به منظور کاهش اختلالات، مشکلات و پیشگیری از آسیب‌های روانی-اجتماعی و ارتقای سطح سلامت روان آحاد جامعه به ارائه خدمات تخصصی روان‌شناختی و مشاوره‌ای می‌پردازد.

#### - مرکز مشاوره تلفنی دولتی ۱۴۸۰:

مرکزی است که توسط سازمان بهزیستی تأسیس شده و تحت نظارت آن، به منظور کاهش اختلالات، مشکلات و پیشگیری از آسیب‌های روانی-اجتماعی و ارتقای سطح سلامت روان آحاد جامعه، اقدام به ارائه خدمات مشاوره روان‌شناختی به صورت تلفنی می‌نماید.

#### - گروه همیار سلامت اجتماعی:

به گروه‌هایی از اعضای جامعه محلی اطلاق می‌گردد که زیر نظر جمعیت همیاران سلامت روانی-اجتماعی بوده که حول موضوع و مسئله مشترکی گرد هم می‌آیند و جلسات متناوبی را با حضور یک تسهیل‌گر جهت رفع مسئله یا مشکلات و بهره‌مندی از تجربیات فردی تشکیل می‌دهند.

#### - پایگاه سلامت اجتماعی:

پایگاه سلامت اجتماعی مکانی است برای حضور داوطلبانه عده‌ای از مردم که براساس وجود مساله‌ی اجتماعی در جامعه محلی گرد هم آیند. این پایگاه‌ها برای تجمیع فعالیت‌های داوطلبانه و غیردولتی زیر نظر جمعیت همیاران فعالیت می‌نمایند.

#### - مرکز مجاز درمان اختلال مصرف مواد مخدر یا روان‌گردان:

مرکزی است که توسط سازمان بهزیستی یا وزارت بهداشت، درمان و آموزش پزشکی ایجاد شده یا با مجوز آن‌ها توسط شخص حقیقی یا حقوقی، تأسیس شده و خدمات درمان اختلال مصرف مواد مخدر یا روان‌گردان را به افراد معتاد ارائه می‌دهد.

#### - مرکز درمان سرپایی اختلال مصرف مواد مخدر یا روان‌گردان:

مرکز مجاز درمان اختلال مصرف مواد مخدر یا روان‌گردانی است که به صورت روزانه، خدمات دارویی به شیوه درمان سم‌زدایی<sup>۲۸</sup> یا درمان نگهدارنده<sup>۲۹</sup> و درمان غیردارویی را به افراد با اختلال مصرف مواد مخدر یا روان‌گردان ارائه دهد.

#### - مرکز درمان بستری اختلال مصرف مواد مخدر یا روان‌گردان:

۲۷ - آیین‌نامه اجرایی تبصره یک ماده پانزده قانون اصلاحیه قانون مبارزه با مواد مخدر.

۲۸ - درمان سم‌زدایی: اولین مرحله از بهبود و بازتوانی اختلال مصرف مواد مخدر یا روان‌گردان است که هدف اصلی در آن کنترل نشانگان ترک یا قطع مصرف مواد است. واژه سم‌زدایی و بازگیری، معادل هم در نظر گرفته می‌شوند.

۲۹ - درمان نگهدارنده: رویکردی در درمان اختلال مصرف مواد مخدر یا روان‌گردان است که فرایند قطع مصرف مواد و بهبود اختلالات حاصله با کمک داروهای داروهای آگونیست (agonist) در آن صورت می‌گیرد. داروهای آگونیست داروهایی هستند که تأثیری مشابه مواد مخدر یا روان‌گردان از خود بروزمی‌دهند.

مرکز مجاز درمان اختلال مصرف مواد مخدر یا روان‌گردان است که خدمات درمان سم‌زدایی (شامل دارویی و یا غیردارویی) و خدمات غیردارویی مانند خدمات پیشگیری از عود را به صورت بستری طی مدت دست‌کم ده تا بیست روز به افراد با اختلال مصرف مواد مخدر یا روان‌گردان ارائه می‌دهد.

#### - مرکز درمان اقامتی بهبود و بازتوانی اختلال مصرف مواد مخدر یا روان‌گردان :

مرکز مجاز درمانی است که توسط شخص حقوقی با اخذ مجوز از سازمان بهزیستی تاسیس و با هدف بهبود و بازتوانی افراد با اختلال مصرف مواد مخدر یا روان‌گردان فعالیت می‌نماید. مددجویان پذیرش شده در این مرکز طی یک تا سه ماه به صورت داوطلبانه اقامت نموده و از درمان غیردارویی بهره‌مند می‌شوند.

#### - مرکز درمان اقامتی بلندمدت اختلال مصرف مواد مخدر یا روان‌گردان (مرکز اجتماع درمان‌مدار (TC) اقامتی) :

مرکز مجاز درمان اختلال مصرف مواد مخدر یا روان‌گردانی است که با رویکرد تغییر رفتاری و شناختی و با هدف ارائه درمان و بازتوانی اختلال مصرف مواد مخدر یا روان‌گردان به صورت شبانه‌روزی طی مدت حداقل سه تا شش ماه، خدمات درمان غیردارویی را مانند خدمات روان‌شناختی، مشاوره، آموزش خانواده، تشکیل گروه‌های خودیار، خدمات مددکاری اجتماعی و پیگیری پس از ترخیص، ارائه می‌نماید.

#### - مرکز مجاز کاهش آسیب اختلال مصرف مواد مخدر یا روان‌گردان :

مرکزی است که توسط سازمان بهزیستی یا وزارت بهداشت، درمان و آموزش پزشکی ایجاد شده یا با مجوز آن‌ها توسط شخص حقیقی یا حقوقی، تأسیس شده و خدمات کاهش آسیب اختلال مصرف مواد مخدر یا روان‌گردان را به افراد معتاد ارائه می‌دهد.

#### - مرکز مجاز کاهش آسیب اختلال مصرف مواد مخدر یا روان‌گردان (مرکز گذری کاهش آسیب اعتیاد (DIC)):

نوعی از مرکز مجاز درمان و کاهش آسیب است که به افراد با اختلال مصرف مواد مخدر یا روان‌گردانی (معتادان) که قادر یا حاضر به ترک دائم نیستند، جهت کنترل و کاهش رفتارهای پرخطری که منجر به آسیب به خود، جامعه یا سایر افراد شده، خدمات کاهش آسیب را ارائه می‌نماید.

#### - مرکز سرپناه شبانه اختلال مصرف مواد مخدر یا روان‌گردان :

مرکز کاهش آسیب اختلال مصرف مواد مخدر یا روان‌گردانی است که با مجوز سازمان بهزیستی برای اسکان موقت یا شبانه افراد با اختلال مصرف مواد مخدر یا روان‌گردان با هدف کاهش آسیب اعتیاد در این افراد، تأسیس می‌شود.

3 - Therapeutic Community	0
3 - Drop In Center	1
3 - Shelter	2

## - ایستگاه کاهش آسیب: ۳۳

مرکزی است در قالب کانکس با قابلیت جابجایی که خدمات کاهش آسیب در ابعاد کوچکتر از مرکز گذری و مشابه آن ارائه می دهد و به صورت روزانه فعالیت دارد. این مراکز در مکان هایی که نیاز به خدمات کاهش آسیب وجود دارد و راه اندازی مرکز گذری به خاطر شرایط منطقه بسیار مشکل است یکی از گزینه های مناسب ایستگاه کاهش آسیب یا کانکس های کوچک حدود ۲۰-۱۵ متر مربع است.

## - مرکز گذری / سرپناه شبانه: ۳۴

مرکز گذری / سرپناه شبانه مرکزی است که از ادغام مرکز گذری و مرکز سرپناه شبانه ایجاد شده اند. در این مراکز علاوه بر خدمات روزانه مرکز گذری خدمات شبانه و اقامت در شب نیز به مراجعان ارائه می شود. از مزیت های این روش دسترسی بیشتر خدمات برای مراجعان و همچنین در مواردی نیز صرفه جویی هزینه هاست.



جدول ۱-۴- تعداد مراکز سازمان به تفکیک شهرستان: ۱۳۹۷-۱۴۰۱

اجتماعی						مراکز مثبت زندگی	جمع کل	شهرستان
آسیبهای اجتماعی	خانه های شبه خانواده	محلله فعال فعالیت توانمند سازی اجتماع محور با رویکرد فقر قابیلیتی	گروه خودیار تشکیل شده	گروه همیار زنان	جمع			
۴۰	۷	۰	۳۴۰	۲۶	۴۱۳	۰	۹۳۰	۱۳۹۷
۴۰	۷	۰	۳۴۰	۲۷	۴۱۴	۰	۹۵۶	۱۳۹۸
۴۰	۷	۰	۳۴۰	۲۷	۴۰۴	۳۴	۱۰۵۶	۱۳۹۹
۲۸	۷	۰	۳۴۰	۲۸	۴۰۳	۳۶	۱۱۶۹	۱۴۰۰
۲۲	۶	۰	۳۱۴	۲۵	۳۶۷	۳۶	۷۷۳	۱۴۰۱
۲	۰	۰	۰	۲	۴	۴	۴۰	اردل
۰	۰	۰	۴۱	۲	۴۳	۱	۹۱	بن
۲	۱	۰	۳	۲	۸	۴	۹۸	بروجن
۲	۲	۰	۰	۴	۸	۵	۸۳	فارسان
۲	۰	۰	۴۴	۱	۴۷	۱	۱۳۷	سامان
۱۰	۳	۰	۰	۳	۱۶	۷	۱۸۰	شهرکرد
۲	۰	۰	۲۶	۱	۲۹	۳	۱۱۰	کیار
۰	۰	۰	۰	۳	۳	۲	۴۵	کوهرنگ
۲	۰	۰	۲۰۰	۷	۲۰۹	۹	۶۰۴	لردگان

جدول ۱-۴- تعداد مراکز سازمان به تفکیک شهرستان: ۱۳۹۷-۱۴۰۱ (دنباله)

توانبخشی						شهرستان
خانه های توانبخشی شبانه روزی	مراقبت در منزل	ارائه خدمات توانبخشی در منزل	شبانه روزی توانبخشی مراقبتی	روزانه، حرفه آموزی و کارگاههای تولیدی حمایتی	جمع	
۴	۵	۲۵	۱۴	۴۹	۹۵	۱۳۹۷
۴	۵	۲۷	۱۴	۵۱	۱۰۲	۱۳۹۸
۱۰	۵	۲۷	۱۴	۵۱	۱۰۶	۱۳۹۹
۱۰	۵	۲۸	۱۵	۵۱	۱۰۹	۱۴۰۰
۱۰	۵	۲۸	۱۵	۵۲	۱۱۰	۱۴۰۱
۰	۰	۱	۰	۳	۴	اردل
۰	۰	۰	۰	۱	۱	بن
۲	۱	۴	۷	۱۰	۲۴	بروجن
۰	۱	۵	۱	۷	۱۴	فارسان
۰	۱	۲	۰	۵	۸	سامان
۷	۱	۹	۶	۱۹	۴۲	شهرکرد
۰	۱	۲	۰	۲	۵	کیار
۰	۰	۰	۰	۱	۱	کوهرنگ
۱	۰	۳	۱	۴	۹	لردگان

جدول ۱-۴- تعداد مراکز سازمان به تفکیک شهرستان: ۱۳۹۷-۱۴۰۱ (دنباله)

پیشگیری							شهرستان
گروه همیار در برنامه همیار مادر و کودک	گروه همیار در طرح مشارکت اجتماعی نوجوانان ایران	گروه همیار در برنامه آگاه سازی دختران و زنان با تاکید بر خود مراقبتی	گروه همیار در برنامه پیشگیری از خودکشی	پایگاه همیار سلامت روانی اجتماعی	گروه همیار سلامت روانی اجتماعی	جمع	
::	::	::	::	::	::	۳۷۵	۱۳۹۷
::	۶	::	۰	۱۵	۹۴	۳۹۳	۱۳۹۸
۲	۶	::	۸	۲۰	۱۰۰	۴۷۵	۱۳۹۹
۱۴	۱۰	::	۹	۳۵	۱۵۰	۵۸۶	۱۴۰۰
۱۰	۱۰	۱۰	۱۰	۴۰	۲۰۰	۲۳۲	۱۴۰۱
۱	۱	۱	۱	۳	۱۵	۲۶	اردل
۱	۱	۱	۱	۳	۱۱	۴۶	بن
۱	۱	۱	۱	۵	۲۵	۵۹	بروجن
۱	۱	۱	۱	۵	۲۵	۵۲	فارسان
۱	۱	۱	۱	۵	۱۵	۷۹	سامان
۲	۲	۲	۲	۱۰	۴۶	۱۰۲	شهرکرد
۱	۱	۱	۱	۳	۱۵	۷۱	کیار
۱	۱	۱	۱	۳	۲۳	۳۹	کوهرنگ
۱	۱	۱	۱	۳	۲۵	۳۷۵	لردگان

جدول ۱-۴- تعداد مراکز سازمان به تفکیک شهرستان: ۱۳۹۷-۱۴۰۱ (دنباله)

پیشگیری						شهرستان
محیط‌های تحت پوشش برنامه برنامه پیشگیری اجتماع محور از اعتیاد	تیم های تحت پوشش برنامه برنامه پیشگیری اجتماع محور از اعتیاد	مراکز درمان و کاهش آسیب اختلال مصرف مواد مخدر یا روان گردان	صدای مشاور (۱۴۸۰) و کد ده رقمی	مراکز و دفاتر مشاوره حضوری	مشاوره ژنتیک	
۱۵۴	::	۲۶	۱	۷۴	۶	۱۳۹۷
۱۵۴	::	۲۵	۱	۷۱	۶	۱۳۹۸
۱۵۴	::	۲۵	۱	۷۱	۶	۱۳۹۹
۱۵۴	۵۷	۲۶	۱	۶۲	۶	۱۴۰۰
۱۰۰	۱۴	۳۱	۱	۵۸	۶	۱۴۰۱
۷	۱	۰	۰	۰	۰	اردل
۹	۱	۱	۰	۱	۰	بن
۱۳	۲	۶	۰	۳	۱	بروجن
۱۶	۱	۴	۰	۶	۱	فارسان
۱۲	۱	۲	۰	۰	۰	سامان
۲۲	۳	۱۵	۱	۳۵	۴	شهرکرد
۷	۲	۰	۰	۳۲	۰	کیار
۴	۱	۰	۰	۲	۰	کوهرنگ
۱۰	۲	۴	۰	۹	۰	لردگان

جدول ۲-۴- تعداد خانه‌های شبه خانوادگی به تفکیک شهرستان: ۱۳۹۷-۱۴۰۱

شهرستان	جمع کل	شیرخوارگاه	نوباوگان	کودک و نوجوان ۷ تا ۱۳ سال			کودک و نوجوان ۱۳ تا ۱۸ سال		
				جمع	دولتی	غیردولتی	جمع	دولتی	غیردولتی
۱۳۹۷	۷	۱	۱	۲	۰	۲	۲	۰	۲
۱۳۹۸	۷	۱	۱	۲	۰	۲	۲	۰	۲
۱۳۹۹	۷	۱	۱	۲	۰	۲	۲	۰	۲
۱۴۰۰	۷	۱	۱	۲	۰	۲	۲	۰	۲
۱۴۰۱	۶	۱	۱	۲	۰	۲	۲	۰	۲
اردل	۰	۰	۰	۰	۰	۰	۰	۰	۰
بن	۰	۰	۰	۰	۰	۰	۰	۰	۰
بروجن	۱	۰	۰	۰	۰	۰	۰	۰	۱
فارسان	۲	۰	۰	۲	۰	۲	۲	۰	۰
سامان	۰	۰	۰	۰	۰	۰	۰	۰	۰
شهرکرد	۳	۱	۱	۰	۰	۰	۰	۰	۱
کیار	۰	۰	۰	۰	۰	۰	۰	۰	۰
کوهرنگ	۰	۰	۰	۰	۰	۰	۰	۰	۰
لردگان	۰	۰	۰	۰	۰	۰	۰	۰	۰

جدول ۲-۴- تعداد خانه‌های شبه خانوادگی به تفکیک شهرستان: ۱۳۹۷-۱۴۰۱ (دنباله)

شهرستان	تربیتی			آماده سازی			خانه موقت		
	جمع	دولتی	غیردولتی	جمع	دولتی	غیردولتی	جمع	دولتی	غیردولتی
۱۳۹۷	۰	۰	۰	۰	۰	۰	۰	۰	۰
۱۳۹۸	۱	۰	۱	۰	۰	۰	۰	۰	۰
۱۳۹۹	۰	۰	۰	۰	۰	۰	۰	۰	۰
۱۴۰۰	۱	۰	۱	۰	۰	۰	۰	۰	۰
۱۴۰۱	۰	۰	۰	۰	۰	۰	۰	۰	۰
اردل	۰	۰	۰	۰	۰	۰	۰	۰	۰
بن	۰	۰	۰	۰	۰	۰	۰	۰	۰
بروجن	۰	۰	۰	۰	۰	۰	۰	۰	۰
فارسان	۰	۰	۰	۰	۰	۰	۰	۰	۰
سامان	۰	۰	۰	۰	۰	۰	۰	۰	۰
شهرکرد	۰	۰	۰	۰	۰	۰	۰	۰	۰
کیار	۰	۰	۰	۰	۰	۰	۰	۰	۰
کوهرنگ	۰	۰	۰	۰	۰	۰	۰	۰	۰
لردگان	۰	۰	۰	۰	۰	۰	۰	۰	۰

جدول ۳-۴- تعداد مراکز آسیبهای اجتماعی به تفکیک شهرستان: ۱۳۹۷-۱۴۰۱

خط تلفن اورژانس اجتماعی	خدمات سیار اورژانس اجتماعی	خانه سلامت	خانه امن (نفر)		مرکز حمایت و بازپروری زنان و دختران آسیب دیده اجتماعی (نفر)	جمع کل	شهرستان
			غیردولتی	دولتی			
۷	۱۰	۱	۱	۰	۱	۴۰	۱۳۹۷
۷	۱۰	۱	۱	۰	۱	۴۰	۱۳۹۸
۷	۱۰	۱	۱	۰	۱	۳۰	۱۳۹۹
۱	۸	۱	۱	۰	۱	۲۸	۱۴۰۰
۱	۶	۱	۱	۰	۱	۲۲	۱۴۰۱
۰	۱	۰	۰	۰	۰	۲	اردل
۰	۰	۰	۰	۰	۰	۰	بن
۰	۱	۰	۰	۰	۰	۲	بروجن
۰	۱	۰	۰	۰	۰	۲	فارسان
۰	۱	۰	۰	۰	۰	۲	سامان
۱	۳	۱	۱	۰	۱	۱۰	شهرکرد
۰	۱	۰	۰	۰	۰	۲	کیار
۰	۰	۰	۰	۰	۰	۰	کوهرنگ
۰	۱	۰	۰	۰	۰	۲	لردگان

جدول ۳-۴- تعداد مراکز آسیبهای اجتماعی به تفکیک شهرستان: ۱۳۹۷-۱۴۰۱ (دنباله)

مراکز غیر دولتی و غیر اقامتی حمایت و توانمندسازی زنان آسیب دیده اجتماعی (راه نوین)	مرکز حمایتی آموزشی کودک و خانواده	مرکز حمایت های روانی-اجتماعی دختران و خانواده (روزانه)	مداخله در بحران های فردی، خانوادگی و اجتماعی	مرکز توانمندسازی کودکان خیابانی	شهرستان
۰	۱	۰	۷	۱	۱۳۹۷
۰	۱	۰	۷	۱	۱۳۹۸
۰	۱	۰	۷	۱	۱۳۹۹
۰	۱	۰	۷	۱	۱۴۰۰
۰	۱	۰	۷	۱	۱۴۰۱
۰	۰	۰	۱	۰	اردل
۰	۰	۰	۰	۰	بن
۰	۰	۰	۱	۰	بروجن
۰	۰	۰	۱	۰	فارسان
۰	۰	۰	۱	۰	سامان
۰	۱	۰	۱	۱	شهرکرد
۰	۰	۰	۱	۰	کیار
۰	۰	۰	۰	۰	کوهرنگ
۰	۰	۰	۱	۰	لردگان

## جدول ۴-۴- تعداد مراکز روزانه، حرفه‌آموزی و کارگاه‌های تولیدی حمایتی به تفکیک شهرستان: ۱۳۹۷-۱۴۰۱

مراکز پشتیبانی شغلی SE	کارگاه حمایتی تولیدی	پیش حرفه‌ای و حرفه‌آموزی	چند معلولیتی	اتیسم	روانی مزمن	سالمند	کم شنوا و ناشنوا	کم بینا و نابینا	ضایعه نخاعی	جسمی حرکتی	دهان و بلع	ذهنی	جمع کل	شهرستان
۰	۶	۱۳	۰	۱	۵	۱۵	۱	۰	۱	۶	۱	۰	۴۹	۱۳۹۷
۰	۶	۱۳	۰	۱	۵	۱۶	۱	۰	۱	۶	۱	۱	۵۱	۱۳۹۸
۰	۶	۱۳	۰	۱	۵	۱۶	۱	۰	۱	۶	۱	۱	۵۱	۱۳۹۹
۰	۶	۱۳	۰	۱	۵	۱۶	۱	۰	۱	۶	۱	۱	۵۱	۱۴۰۰
۰	۷	۱۳	۰	۱	۵	۱۶	۱	۰	۱	۶	۱	۱	۵۲	۱۴۰۱
۰	۰	۱	۰	۰	۰	۱	۰	۰	۰	۰	۰	۰	۳	اردل
۰	۰	۱	۰	۰	۰	۰	۰	۰	۰	۰	۰	۰	۱	بن
۰	۲	۱	۰	۰	۲	۲	۰	۰	۰	۱	۱	۱	۱۰	بروجن
۰	۱	۲	۰	۰	۰	۳	۰	۰	۰	۱	۰	۰	۷	فارسان
۰	۱	۱	۰	۰	۰	۲	۰	۰	۰	۱	۰	۰	۵	سامان
۰	۳	۵	۰	۱	۲	۴	۱	۰	۱	۲	۰	۰	۱۹	شهرکرد
۰	۰	۱	۰	۰	۰	۱	۰	۰	۰	۰	۰	۰	۲	کیار
۰	۰	۰	۰	۰	۰	۱	۰	۰	۰	۰	۰	۰	۱	کوه‌رنگ
۰	۰	۱	۰	۰	۱	۲	۰	۰	۰	۰	۰	۰	۴	لردگان

## جدول ۴-۵- تعداد مراکز شبانه روزی توانبخشی و مراقبتی به تفکیک شهرستان: ۱۳۹۷-۱۴۰۱

شهرستان	جمع	ذهنی	روانی مزمن	سالمند	جسمی حرکتی
۱۳۹۷	۱۳	۵	۴	۳	۱
۱۳۹۸	۱۳	۵	۴	۳	۱
۱۳۹۹	۱۳	۵	۴	۳	۱
۱۴۰۰	۱۵	۵	۶	۳	۱
۱۴۰۱	۱۵	۵	۶	۳	۱
اردل	۰	۰	۰	۰	۰
بن	۰	۰	۰	۰	۰
بروجن	۷	۰	۵	۱	۱
فارسان	۱	۱	۰	۰	۰
سامان	۰	۰	۰	۰	۰
شهرکرد	۶	۴	۰	۲	۰
کیار	۰	۰	۰	۰	۰
کوه‌رنگ	۰	۰	۰	۰	۰
لردگان	۱	۰	۱	۰	۰



جدول ۶-۴- تعداد مراکز ارائه خدمات توانبخشی در منزل به تفکیک شهرستان: ۱۳۹۷-۱۴۰۱

شهرستان	جمع	ذهنی	روانی مزمن	سالمند	جسمی حرکتی
۱۳۹۷	۲۵	۳	۹	۹	۴
۱۳۹۸	۲۷	۳	۹	۱۰	۵
۱۳۹۹	۲۷	۳	۹	۱۰	۵
۱۴۰۰	۲۸	۴	۹	۱۰	۵
۱۴۰۱	۲۸	۴	۹	۱۰	۵
اردل	۱	۰	۱	۰	۰
بن	۰	۰	۰	۰	۰
بروجن	۴	۰	۲	۱	۱
فارسان	۵	۱	۲	۱	۱
سامان	۲	۰	۰	۱	۱
شهرکرد	۹	۳	۲	۵	۱
کیار	۲	۰	۱	۱	۰
کوهرنگ	۰	۰	۰	۰	۰
لردگان	۳	۰	۱	۱	۱

جدول ۷-۴- تعداد خانه های توانبخشی شبانه روزی به تفکیک شهرستان: ۱۳۹۷-۱۴۰۱

شهرستان	جمع کل	ذهنی	روانی مزمن	موقت اتیسم	سالمند	جسمی حرکتی
۱۳۹۷	۳	۳	۰	۰	۰	۰
۱۳۹۸	۶	۶	۰	۰	۰	۰
۱۳۹۹	۱۰	۷	۳	۰	۰	۰
۱۴۰۰	۱۰	۷	۳	۰	۰	۰
۱۴۰۱	۱۰	۷	۳	۰	۰	۰
اردل	۰	۰	۰	۰	۰	۰
بن	۰	۰	۰	۰	۰	۰
بروجن	۲	۰	۲	۰	۰	۰
فارسان	۰	۰	۰	۰	۰	۰
سامان	۰	۰	۰	۰	۰	۰
شهرکرد	۷	۷	۰	۰	۰	۰
کیار	۰	۰	۰	۰	۰	۰
کوهرنگ	۰	۰	۰	۰	۰	۰
لردگان	۱	۰	۱	۰	۰	۰

جدول ۹-۴- تعداد مراکز و دفاتر مشاوره حضوری به تفکیک شهرستان: ۱۳۹۷-۱۴۰۱

شهرستان	جمع کل	دولتی			غیر دولتی		
		جمع	مرکز مشاوره	دفتر مشاوره	جمع مرکز مشاوره	مرکز سلامت روان عمومی	مرکز مشاوره تخصصی
۱۳۹۷	۷۴	۱	۱	۰	۲۲	۳۵	۱۶
۱۳۹۸	۷۲	۱	۱	۰	۲۰	۳۵	۱۶
۱۳۹۹	۷۲	۱	۱	۰	۲۰	۳۵	۱۶
۱۴۰۰	۶۳	۱	۱	۰	۱۷	۳۰	۱۵
۱۴۰۱	۵۹	۱	۱	۰	۹	۳۲	۱۷
اردل	۰	۰	۰	۰	۰	۰	۰
بن	۱	۰	۰	۰	۱	۱	۰
بروجن	۳	۰	۰	۰	۱	۱	۱
فارسان	۶	۰	۰	۰	۱	۳	۲
سامان	۰	۰	۰	۰	۰	۰	۰
شهرکرد	۳۶	۱	۱	۰	۴	۱۸	۱۳
کیار	۲	۰	۰	۰	۱	۱	۰
کوهرننگ	۲	۰	۰	۰	۱	۱	۰
لردگان	۹	۰	۰	۰	۱	۷	۱

جدول ۱۰-۴- تعداد مراکز صدای مشاور و کد ده رقمی به تفکیک شهرستان: ۱۳۹۷-۱۴۰۱

شهرستان	جمع	۱۴۸۰ (دولتی)	کد ده رقمی (غیردولتی)
۱۳۹۷	۱	۱	۰
۱۳۹۸	۱	۱	۰
۱۳۹۹	۱	۱	۰
۱۴۰۰	۱	۱	۰
۱۴۰۱	۱	۱	۰
اردل	۰	۰	۰
بن	۰	۰	۰
بروجن	۰	۰	۰
فارسان	۰	۰	۰
سامان	۰	۰	۰
شهرکرد	۱	۱	۰
کیار	۰	۰	۰
کوهرننگ	۰	۰	۰
لردگان	۰	۰	۰

جدول ۱۱-۴- تعداد مراکز درمان اختلال و کاهش آسیب مصرف مواد مخدر یا روان گردان به تفکیک شهرستان: ۱۳۹۷-۱۴۰۱

درمان و بازتوانی							جمع کل	شهرستان
جامع	توانمندسازی	اجتماع درمان مدار	اقامتی بهبود و بازتوانی	سرپایی غیردولتی	سرپایی دولتی	جمع		
۰	۰	۰	۱۹	۶	۱	۲۶	۲۶	۱۳۹۷
۱	۰	۰	۱۸	۶	۱	۲۵	۲۵	۱۳۹۸
۱	۰	۰	۱۸	۶	۱	۲۵	۲۵	۱۳۹۹
۱	۰	۰	۱۸	۷	۱	۲۶	۲۶	۱۴۰۰
۱	۰	۰	۱۷	۶	۱	۲۵	۳۱	۱۴۰۱
۰	۰	۰	۰	۰	۰	۰	۰	اردل
۰	۰	۰	۱	۰	۰	۱	۱	بن
۱	۰	۰	۲	۳	۰	۶	۶	بروجن
۰	۰	۰	۳	۱	۰	۴	۴	فارسان
۰	۰	۰	۱	۱	۰	۲	۲	سامان
۰	۰	۰	۷	۱	۱	۹	۱۵	شهرکرد
۰	۰	۰	۰	۰	۰	۰	۰	کیار
۰	۰	۰	۰	۰	۰	۰	۰	کوهرنگ
۰	۰	۰	۳	۰	۰	۳	۳	لردگان

جدول ۱۱-۴- تعداد مراکز درمان اختلال و کاهش آسیب مصرف مواد مخدر یا روان گردان به تفکیک شهرستان: ۱۳۹۷-۱۴۰۱ (دنباله)

کاهش آسیب							شهرستان
کانکس	موبایل ون	گذری- سرپناه	سرپناه شبانه	گذری	تیم سیار	جمع	
۰	۰	۰	۰	۰	۰	۰	۱۳۹۷
۰	۰	۰	۰	۱	۱	۲	۱۳۹۸
۰	۰	۰	۰	۱	۰	۱	۱۳۹۹
۰	۰	۰	۰	۱	۰	۱	۱۴۰۰
۰	۰	۰	۰	۱	۵	۶	۱۴۰۱
۰	۰	۰	۰	۰	۰	۰	اردل
۰	۰	۰	۰	۰	۰	۰	بن
۰	۰	۰	۰	۰	۰	۰	بروجن
۰	۰	۰	۰	۰	۰	۰	فارسان
۰	۰	۰	۰	۰	۰	۰	سامان
۰	۰	۰	۰	۱	۵	۶	شهرکرد
۰	۰	۰	۰	۰	۰	۰	کیار
۰	۰	۰	۰	۰	۰	۰	کوهرنگ
۰	۰	۰	۰	۰	۰	۰	لردگان

جدول ۱۲-۴- تعداد تیم های تحت پوشش برنامه پیشگیری اجتماع محور از اعتیاد به تفکیک شهرستان: ۱۳۹۷-۱۴۰۱

فضای مجازی	محیط کار			محیط آموزشی				محله ها			جمع کل	شهرستان
	صنعتی / سازمانی	نظامی	جمع	دانشگاه	آموزش و پرورش	مهد کودک و پیش دبستانی	جمع	روستایی	شهری	جمع		
...	...	...	...	...	...	...	...	...	...	...	...	۱۳۹۷
...	...	...	...	...	...	...	...	...	...	...	...	۱۳۹۸
...	...	...	...	...	...	...	...	...	...	...	...	۱۳۹۹
۱۰	۹	۰	۹	۲	۰	۰	۲	۲۰	۱۵	۳۵	۵۷	۱۴۰۰
۰	۱	۰	۰	۱	۰	۰	۲	۲	۱۰	۱۲	۱۴	۱۴۰۱
۰	۰	۰	۰	۰	۰	۰	۰	۱	۰	۱	۱	اردل
۰	۰	۰	۰	۰	۰	۰	۰	۰	۱	۱	۱	بن
۰	۱	۰	۱	۰	۰	۰	۰	۰	۱	۱	۲	بروجن
۰	۰	۰	۰	۰	۰	۰	۰	۰	۱	۱	۱	فارسان
۰	۰	۰	۰	۰	۰	۰	۰	۰	۱	۱	۱	سامان
۰	۰	۰	۰	۱	۰	۰	۱	۰	۲	۲	۳	شهرکرد
۰	۰	۰	۰	۰	۰	۰	۰	۱	۱	۲	۲	کیار
۰	۰	۰	۰	۰	۰	۰	۰	۰	۱	۱	۱	کوهزنگ
۰	۰	۰	۰	۰	۰	۰	۰	۰	۲	۲	۲	لردگان

## جدول ۱۳-۴- تعداد محیط‌های تحت پوشش برنامه پیشگیری اجتماع محور از اعتیاد به تفکیک شهرستان: ۱۳۹۷-۱۴۰۱

فضای مجازی	محیط کار			محیط آموزشی				محله‌ها			جمع کل	شهرستان
	صنعتی / سازمانی	نظامی	جمع	دانشگاه	آموزش و پرورش	مهد کودک و پیش دبستانی	جمع	روستایی	شهری	جمع		
۰	۲۹	۲	۴۲	۰	۰	۵۰	۵۰	۱۹	۴۲	۶۲	۱۵۴	۱۳۹۷
۰	۲۹	۲	۴۲	۰	۰	۵۰	۵۰	۱۹	۴۲	۶۲	۱۵۴	۱۳۹۸
۰	۲۹	۲	۴۲	۰	۰	۵۰	۵۰	۱۹	۴۲	۶۲	۱۵۴	۱۳۹۹
۰	۲۹	۲	۴۲	۰	۰	۵۰	۵۰	۱۹	۴۲	۶۲	۱۵۴	۱۴۰۰
۰	۲	۰	۲	۰	۳	۰	۳	۳۰	۶۵	۹۵	۱۰۰	۱۴۰۱
۰	۰	۰	۰	۰	۰	۰	۰	۳	۴	۷	۷	اردل
۰	۰	۰	۰	۰	۰	۰	۰	۴	۵	۹	۹	بن
۰	۲	۰	۲	۰	۰	۰	۰	۳	۸	۱۱	۱۳	بروجن
۰	۰	۰	۰	۰	۰	۰	۰	۴	۱۲	۱۶	۱۶	فارسان
۰	۰	۰	۰	۰	۰	۰	۰	۳	۹	۱۲	۱۲	سامان
۰	۰	۰	۰	۰	۳	۰	۳	۳	۱۶	۱۹	۲۲	شهرکرد
۰	۰	۰	۰	۰	۰	۰	۰	۴	۳	۷	۷	کیار
۰	۰	۰	۰	۰	۰	۰	۰	۲	۲	۴	۴	کوه‌رنگ
۰	۰	۰	۰	۰	۰	۰	۰	۴	۶	۱۰	۱۰	لردگان